RIO DE JANEIRO, DOMINGO, 28 E SEGUNDA-FEIRA, 29 DE MAIO DE 1961

Tempo: Bom. Nevoeiro pela manhã. Temperatura: Em ligeira elevação. Ventos: Norte a Leste, fracos. Máxima: 28,0 (Penha). Mínima: 14,6 (Bangu).

ANO XXXIII — N.º 10.089

# Diario Carioca

Fundador: J. E. de Macedo Soares

O Máximo de Jornal no Mínimo de Espaço

PREÇO CR$ 8,00

# COLAPSO AMEAÇA A INDÚSTRIA PAULISTA: 204

## São Paulo pode parar: começou desemprêgo

SÃO PAULO —

**O maior parque industrial da América Latina está ameaçado de um colapso sem precedentes que pode levar centenas de fábricas paulistas a fechar as portas e jogar ao desemprêgo cêrca de cem mil trabalhadores até o fim do corrente ano, em conseqüência da política econômico-financeira do atual govêrno.**

O tremendo impacto causado pela Instrução 204 já se abateu sôbre as mais importantes indústrias da capital bandeirante e, em alguns casos, mil operários chegaram a ser dispensados num só dia, pairando idêntica ameaça em mais de uma dezena de grandes fábricas. Os homens de negócio de São Paulo mostram-se alarmados ante as perspectivas sombrias que têm por diante e solicitaram urgentes providências do presidente da República.

### RETRAÇÃO NO MERCADO

A brusca queda do poder aquisitivo das classes assalariadas, a par da necessidade de maiores investimentos e de créditos a prazos mais longos para os investidores, são as conseqüências mais imediatas da Instrução 204, que põe sob séria ameaça a produção industrial paulista.

Os industriais, para fazer face à retração que se fêz sentir no mercado consumidor ante a elevação do custo-de-vida, têm necessidade de maiores créditos com financiamentos a longo prazo. A política econômica do atual govêrno, entretanto, está sufocando no nascedouro qualquer tentativa que possa conduzir à solução da crise que ora se inicia e tende a agravar-se.

### SEM FINANCIAMENTOS

Os capitalistas, por seu turno, não se animam a aplicar capitais nos financiamentos à indústria. Preferem fazê-lo, por exemplo, no ramo imobiliário, mais lucrativo e menos sujeito às injunções da insegura política econômica do govêrno. Os produtos industriais, desta forma, encontram um mercado cada vez mais pobre e mais restrito em contraste chocante com o custo cada vez mais elevado das matérias-primas e dos produtos importados.

### AMEAÇA AO DESENVOLVIMENTO

Tôdas as previsões que se seguiram à Instrução 204, mesmo as mais pessimistas, estão sendo confirmadas plenamente e superadas em alguns casos. Algumas das mais importantes indústrias de São Paulo estão à espera, apenas, de um milagre que as salve da bancarrota. Demarches entre líderes industriais paulistas e os homens do govêrno vêm sendo feitas nos últimos dias, em busca de uma solução para a crise que tende a agravar-se e sufocar tôda e qualquer pretensão de desenvolvimento da indústria nacional.

De outra parte, informa-se que o sr. Jânio Quadros teria prometido «uma solução» até o fim do corrente ano, ao mesmo tempo que formulara um apêlo

(Conclui na 11a. página)

LOLLOBRIGIDA ENFRENTA OS FAS

*CANNES — A admirável "estrêla" do cinema italiano, Gina Lollobrigida, que escolheu Cannes para cenário de mais um episódio de sua luta com a sua rival Sophia Loren, é uma das poucas atrizes que consegue manter o sorriso no momento em que corre o risco de ser esmagada pela multidão dos fãs. Na foto, uma prova de que Gina Lillobrigida tirou dez no seu contato com o público. (Reportagem do encontro Gina versus Loren na última página).*

## Padre aponta horrores do regime comunista na URSS

RIO —

— A Igreja Católica na União Soviética é quase fora da lei, na prática, pois só temos três templos abertos, situados nas cidades de Moscou, Leningrado e Odessa. Isto foi o que afirmou o jesuíta Pedro Alagiangian, armênio de nascimento, que estêve sob o regime comunista 23 anos: 11 como missionário e 12 nos cárceres soviéticos, e que se encontra presentemente no Brasil, em entrevista que concedeu ao DIARIO CARIOCA.

Na Rússia — acrescentou o jesuíta — a não ser a região do báltico, haviam mais de 10 bispos, milhares de sacerdotes e igrejas. Nos primeiros dez anos do regime comunista, chamado de "Democracia Popular" foram presos, fuzilados ou deportados para a Sibéria 15 mil sacerdotes católicos. Na Ucrânia Ocidental, o govêrno de Moscou liquidou, de um só golpe, 10 bispos, 3 mil sacerdotes, deixando 4 milhões de ucranianos católicos sem padres e sem igrejas, até hoje.

### LEGAL PELA CONSTITUIÇÃO

Afirmando que pela Constituição soviética a religião é de caráter livre, mas, na prática, tôdas as religiões são perseguidas, sob diversas formas, explicou que, depois da última guerra mundial, a atitude do regime comunista a respeito da Igreja Ortodoxa passou a ser mais benevolente, proporcionando mais liberdade ao culto, embora que êste se restrinja às igrejas. Isto, entretanto, após conseguir o mais completo servilismo ao regime.

— Tudo isso acontece, porém, — acentuou — diante dos olhos de um mundo que contempla êsses horrores, com criminosa indiferença. Êste mesmo mundo que nós chamamos, por ironia, do "Mundo Livre". Êste "mundo livre" que se precavenha, entretanto, para que não venha a ser atingido pelo mesmo flagelo que o povo russo o foi.

### RUSSOS SÃO CRISTÃOS

Disse, prosseguindo, o padre Alagiangian que o povo russo continua a ser profundamente cristão, "apesar de tôdas as manobras dos comunistas", e às vêzes dão exemplo de heroísmo só vistos nos primeiros anos da cristandade.

— Basta dizer — frisou — que dos 40 milhões de condenados na URSS a trabalhos forçados na Sibéria, se contam, nesse número, cêrca de 12 milhões de católicos cujo crime foi ùnicamente ter tentado defender a religião cristã. Isto significa 12 milhões de verdadeiros confessores de fé cristã, em pleno século XX.

### CAUSA DAS PERSEGUIÇÕES

Adiantando que, antes da revolução existiam na Rússia 45 mil igrejas, com 230 bispos e 50 mil sacerdotes, o jesuíta explicou a razão fundamental das perseguições sofridas pelos católicos pelo novo regime soviético, dizendo que "os chefes do comunismo compreenderam bem e chegaram mesmo a declarar abertamente que o inimigo número um do comunismo e de sua expansão no mundo é a Igreja Católica".

— Por essa razão nos últimos

(Conclui na 11a. página)

RÚSSIA: TRÊS IGREJAS

*Êste jesuíta passou vinte e três anos na União Soviética: 11 de missão religiosa e 12 nas cadeias daquêle país. Agora percorre o mundo. Sua missão: explicar ao mundo a sua experiência com o comunismo. Em suas palestras apresenta-se, freqüentemente, desta maneira bem engraçada: "Armênio de origem, italiano por adoção e jesuíta de vocação, ou, profissionalmente, sou um criminoso"*

## Goianos aclamam Juscelino

GOIÂNIA —

**O sr. Juscelino Kubitschek vem recebendo, em Goiás uma das maiores manifestações públicas de que tem sido alvo um homem público naquele Estado.**

O ex-presidente da República é carregado pelo povo, delirantemente, em quase todos os comícios que realiza como ocorreu, por exemplo, em Vila

(Conclui na 11a. página)

O BOM MENINO

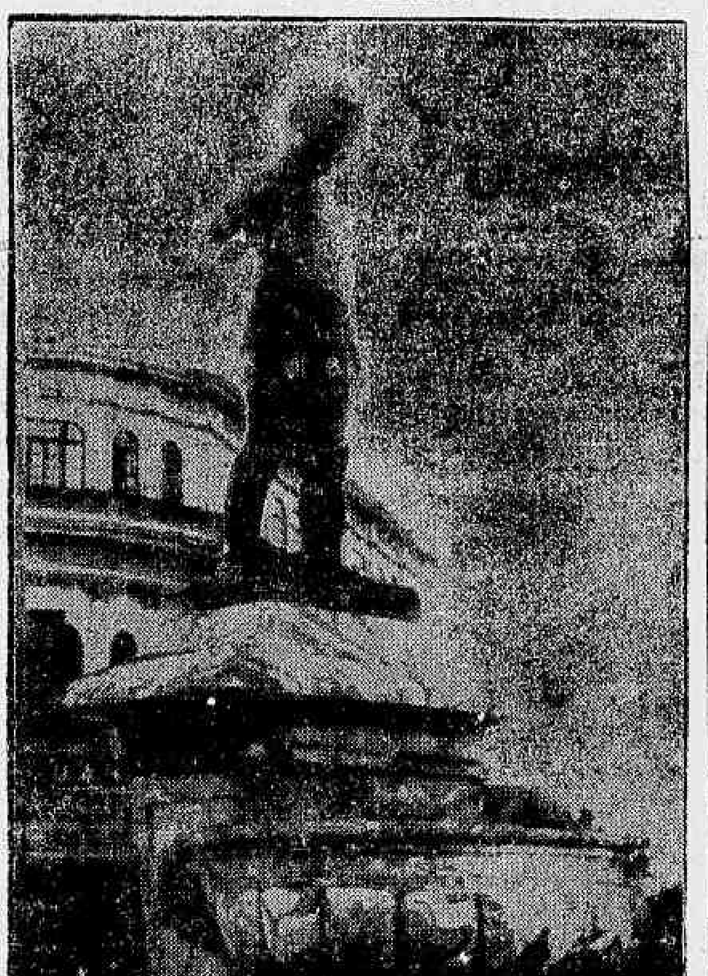

*RIO — "Maneco", o popular chafariz de Botafogo, virou um bom menino. Não porque quisesse ganhar os parabéns do "Carequinha" ou tivesse resolvido seguir seus conselhos, mas, sim, porque, apesar das promessas, o Departamento de Águas ainda não conseguiu normalizar o abastecimento d'água, em crise há uma semana, em conseqüência do acidente, domingo passado, na segunda adutora de Lajes. O colapso, que afetou hospitais, casas-de-saúde, colégios, Ministérios e casas comerciais, fêz com que o irreverente "Maneco" (foto), que nunca se incomodou com os olhares curiosos de homens, mulheres e crianças, se tornasse um bom menino. E um menino — como diz o "Carequinha", não faz "pipi"...*

## JK-2 assinou: U$ 600 milhões ao progresso

WASHINGTON —

**O presidente John Kennedy promulgou, ontem, a lei que o autoriza a inverter 600 milhões de dólares em um programa de ajuda aos países da América Latina, de acôrdo com o seu programa "Aliança Para o Progresso".**

A lei dispõe a inversão de 500 milhões de dólares em um fundo de desenvolvimento social interamericano e de 100 milhões de dólares para ajudar o Chile a reconstruir as zonas devastadas pelos terremotos do ano passado.

### GRANDE VENTURA

O presidente Kennedy, logo após o ato solene da promulgação da lei, expressou que a iniciativa constitui "uma contribuição substancial para a melhora da vida dos povos que compartilham a grande ventura de viver no Hemisfério Ocidental".

A cerimônia que deu lugar à assinatura da nova lei foi presenciada por parlamentares democratas e republicanos, por embaixadores dos países da América Latina e pelo ex-presidente Harry S. Trumann, que no momento estava de visita à Casa Branca.

### A DIVISÃO

O Banco Interamericano de Desenvolvimento terá a seu cargo a inversão de 394 milhões de dólares nôvo fundo. Outros 100 milhões se destinarão a organismos de ajuda norte-americanos, para a concessão de donativos, e 6 milhões para um donativo à Organização dos Estados Americanos, que o destinará a seu programa de panificação.

O vice-presidente Lyndon Johnson declarou, ao final da cerimônia, que "a eleição do presidente Kennedy não sòmente deu ao povo norte-americano, mas também aos povos dêste hemisfério, nova esperança de uma vida melhor".

### Repartições fecham na 5.ª feira

BRASÍLIA —

O chefe do gabinete Civil da Presidência da República enviou telegrama a todos os Ministérios e órgãos subordinados à presidência, comunicando ser ponto facultativo no próximo dia primeiro de junho.

É o seguinte o teor do telegrama: "Tenho a honra de comunicar a V Exa que o sr. presidente da República resolveu seja considerado ponto facultativo no dia primeiro de junho próximo vindouro, nas repartições públicas federais e autárquicas. Atenciosas saudações. Quintanilha Ribeiro chefe de gabinete civil".

## Encerrada a 3a. Reunião de Governadores no Nordeste

JOÃO PESSOA —

**O presidente Jânio Quadros deu por encerrada, precisamente às 11 horas de ontem, a III Reunião de Governadores após atender às principais reivindicações dos Estados da Paraíba e Pernambuco e do Território de Fernando de Noronha. Nôvo encontro foi marcado, pelo chefe do Executivo, para maio do próximo ano, à realizar-se em Recife.**

No decorrer do encontro de governadores, foram tratados os inúmeros problemas do Nordeste, relacionados com os Ministérios da Aeronáutica, Viação e Obras Públicas e Trabalho, nada tendo sido resolvido, segundo se comenta, a respeito dos graves problemas afetos às pastas da Educação e Cultura e Agricultura.

### AERONAUTICA

O ministro da Aeronáutica, brigadeiro Grum Mess, esclareceu aos presentes à reunião que sua pasta vai aplicar, no exercício em curso Cr$ 34.278 mil nas obras de infraestrutura, pavimentação e melhoramentos de diversos aeroportos, tais como: João Pessoa, Campina Grande, Patos e Cajazeiras (Estado da Paraíba). Em Pernambuco, será aplicado o total de Cr$ 341.900 mil no, melhoramento de aeroportos de: Caruaru, Aeroclube de Recife (mudança de local), Garanhuns, Nazaré da Mata e Petrolina. Atendendo à única reivindicação do Território de Fernando Noronha, na pasta da Aeronáutica, o presidente determinou que, a partir desta semana, seja aumentada para 10 toneladas mensais o serviço de transporte da FAB.

### VIACAO E OBRAS PÚBLICAS

**No setor do Departamento de Portos Rios e Canais, em Pernambuco o presidente liberou Cr$ 80 milhões para as obras da ponte de Limoeiro; Cr$ 150 milhões para a abertura do canal 9, ao pôrto de Recife; e Cr$ 70 milhões para a defesa das praias de Olinda. Com referência à Paraíba foi determinada a melhora do pôrto de Cabedelo, inclusive Cr$ 30 milhões para o Serviço de Águas daquele pôrto. No setor do Departamento Nacional de Obras Contra as Sêcas, o presidente determinou a constituição de um Grupo de Trabalho para unificar os estudos para o abastecimento de água em Caruaru (Pernambuco). No setor do DCT, foi autorizado o estudo do plano de emprêgo de vagões ferroviários para o serviço de malas postais para o interior de Pernambuco.**

### TRABALHO

**Quanto à solicitação de trabalhadores nordestinos sôbre a isenção de impôsto de renda, o ministro do Trabalho esclareceu que o govêrno federal já tomou medidas adiantadas nesse sentido com o aumento do nível para pagamento daquele impôsto; a seguir o sr. Castro Neves apresentou as reivindicações de professôres cearenses que vieram à Paraíba solicitar aumento de níveis salariais, declarando estar o Ministério do Trabalho favorável ao estudo dessa reivindicação.**

**No que se refere aos Institutos de Previdência, demonstrou o ministro Castro Neves a deficiência dêsses servidores na região, em virtude do alto índice deficitário dessas autarquias. O programa de govêrno no sentido da assistência médica é levá-la à menor localidade assim como abandonar a política da construção de grandes hospitais passando a pequenas unidades. A solicitação da Paraíba para a construção de um hospital em João Pessoa e uma maternidade em Cabedelo poderá ser estudada posteriormente.**

**Passou a seguir o ministro do Trabalho a se referir ao problema da construção de casas populares, demonstrando que a situação da Fundação da Casa Popular é estremamente difícil, pois é deficitária e não possui recursos para encetar novos empreendimentos. No entanto aventou a possibilidade de conseguir recursos através do Banco Interamericano do Desenvolvimento para estruturar um plano de construção nacional imediato, sendo necessária a colaboração dos governos estaduais.**

(Conclui na 11a. página)

## DIVERGÊNCIA SEM CRISE: C. MILITAR

RIO —

**A presidência do Clube Militar distribuiu nota à imprensa para esclarecer que há apenas divergências — normais nos colegiados — na diretoria da entidade e não "crise" como afirmam "notícias tendenciosas"**

A nota, que vai assinada pelo gen. Alves Bastos, em nome da presidência, diz ainda que são inverídicas as afirmações de que não são obedecidas as ordens do presidente.

### A NOTA

E' o seguinte o texto da nota distribuída pelo CM:

"Carecem de fundamento e são tendenciosas algumas notícias recentemente publicadas sôbre crise no Clube Militar, embora sendo verdade que na sua Diretoria há elementos divergentes da orientação apolítica que o presidente vem imprimindo e manterá à frente da Entidade. Êsse fato, muito normal nos colegiados, nada significa, pois a maioria da Diretoria, dos Conselhos e do Corpo Social não toleraria outra diretriz. Dizer que no Clube as ordens do presidente não são obedecidas é também inverídico, mesmo porque até as determinações emanam da própria Diretoria e não da Presidência.

A transferência de alguns diretores, constituindo meros casos individuais de oficiais obedece às necessidades do serviço, e determinada pelas altas autoridades das fôrças Armadas e aceita pelos militares com entusiasmo e compreensão profissional.

Jamais, sob a atual gestão, quem quer que seja conseguirá transformar o glorioso Clube Militar em causa de apreensões para o Poder Público e para o povo brasileiro".

JÁ FOI

*RIO — Levado pela Braniff, rumo a Quito, deixou ontem o Rio o vice-ministro das Relações Exteriores de Cuba, sr. Carlos Olivares, que em Brasília manteve encontro de luz vermelha à porta com o sr. Jânio Quadros. O sr. Olivares levou consigo os secretários Justo Diaz Valero, José Raul Martinez e Gonzalo Deprés Sole e ao seu embarque compareceram o encarregado de Negócios de seu país e o representante diplomático do Itamarati. Na foto, o visitante quando acenava despedidas aos dois amigos que lhe foram levar o "boa-viagem".*

## CL põe dinheiro fora com um censo inútil

RIO —

**Os 130 mil funcionários da Guanabara suaram frio para conseguir responder às duas páginas de quesitos que os burocratas do sr. Carlos Lacerda lhe submeteram.**

Os quesitos, dispostos num formulário tipicamente daspeano, exige que os servidores respondam com tôda a precisão até os telefones dos colégios primários onde estudaram e os números dos diferentes decretos, portarias etc. de tôda a sua vida funcional.

### CENSO DESNECESSARIO

O censo, realizado a pretexto da necessidade de enquadramento do funcionalismo, foi todavia perfeitamente inútil e consumiu dinheiro à-toa uma vez que o Departamento do Pessoal da antiga Prefeitura do Distrito Federal já o realizara possuindo tôdas as respostas arquivadas. Basta dizer que os organizadores do formulário pedem ao próprio funcionário dados que já constam dos arquivos do mesmo Departamento, onde a vida funcional de cada servidor é catalogada em pastas para contagem de tempo de serviço, promoção e outros atos.

### SEM RECIBO

Os técnicos organizadores do censo obrigaram, ainda aos funcionários, a comprovar as declarações, com documentos hábeis, não passando no entanto recibo da recepção dêsses papéis, o que é irregular.

## Presos de guerra já estão de volta: Cuba

HAVANA —

**A comissão de prisioneiros de guerra enviada aos Estados Unidos para negociar a liberdade de todo o grupo capturado na tentativa de invasão do mês passado regressou ontem pela manhã a Havana, por via-aérea, vinda de Miami.**

Os membros da comissão foram recebidos no aeroporto pelo capitão Luís Rodriguez, o oficial a cargo dos prisioneiros capturados pelas fôrças de Fidel Castro na abortada tentativa de invasão de Cuba.

### SORRIDENTES

Os delegados saíram do aeroporto em vários automóveis que os esperavam, dirigindo-se provàvelmente ao Hospital Naval, situado na parte oriental de Havana, onde se encontram todos os prisioneiros.

Os presos-emissários não fizeram declarações, no aeroporto, mas as pessoas que os viram chegar disseram que os membros da comissão desceram do avião sorridentes, deixando a impressão de que vinham satisfeitos.

O capitão Rodriguez recebeu-os com uma escolta de não mais de dez milicianos. Tudo foi uma cena familiar como de pessoas comuns que regressavam às suas casas.

### SEM VISITAS

O Ministério das Fôrças Armadas anunciou que terminou o período de visitas aos prisioneiros capturados durante a invasão do território cubano.

Acrescenta que todos foram visitados por seus familiares e que em breve o Estado-Maior cubano anunciará novas datas em que os detidos poderão receber visitantes. — (UPI)

## De que é que a hiena se ri?

Leia o artigo de Danton Jobim, na 4a. página)

## Brasil-URSS: firmado ontem nôvo protocolo

MOSCOU —

**Foi assinado, ontem, um protocolo soviético-brasileiro de comércio e crédito, coroando os entendimentos que aqui vinha mantendo uma missão brasileira chefiada pelo sr. Paulo Leão de Moura.**

A informação, divulgada pela Agência Tass, indica que entre as várias providências acordadas figura a realização de uma exposição soviética de comércio e indústria no Brasil, no primeiro semestre de 1962.

### CONFERENCIA

Estipula, ainda o protocolo ontem firmado que em janeiro de 1962 será realizada no Rio de Janeiro uma conferência das comissões executivas brasileira e soviética, para o debate de questões práticas do futuro intercâmbio comercial.

Prevê, ainda, a continuação do intercâmbio comercial durante 1961 sôbre a base do convênio de comércio e pagamentos assinado em dezembro de 1959, e, finalmente, estabelece um aumento para oito milhões de dólares no limite técnico de crédito e a possibilidade de um crédito muito superior a essa soma.

"SÃO PAULO"
COMPANHIA NACIONAL DE SEGUROS DE VIDA
DIRETORES:
Dr José Maria Whitaker
Dr José Carlos de Macedo Soares
Dr Firmino Antônio Whitaker
Sucursal do RIO DE JANEIRO - Av Rio Branco, 173 — 10.º andar — Sede: Rua 15 de Novembro 324 - SÃO PAULO

## J. Garland fêz cheque sem fundos

PARIS —

Durante sua estada em Paris, Judy Garland causou grande surprêsa pela sua "distração". A cantora, após ter feito compras num "boutique" pagou com um cheque sem fundos. O dono do "boutique" pensou em falar com a direção do hotel "Jorge V" onde Judy Garland se hospedara. Mas a resposta que recebeu não foi das mais consoladoras: a atriz conforme foi comunicado ao proprietário do "boutique" partira e, "por distração" levara consigo todos os guardanapos.

## SEDE PARA A FREGUESIA DE RABO DE PEIXE

PONTA DELGADA —

Sob a presidência do governador do Distrito, eng.º Vasconcelos Raposo foi inaugurado o novo edifício da sede da Junta de Freguesia de Rabo de Peixe. (ANI-DC)

# HOME: "ANTICOLONIALISMO É CAMPANHA COMUNISTA"

## Política de Portugal tem o apoio britânico

LISBOA —

**Lord Home, ministro dos Estrangeiros da Inglaterra, conferenciou ontem com o seu colega português dr. France Nogueira, tendo declarado ao final do encontro que não contribuirá com uma vírgula para os projetos comunistas na África, que tem por fim apenas promover a discórdia e a luta como meios de alargar o seu poderio.**

O ministro inglês acentuou, ainda, que "a moda de condenar as potências coloniais é deslocada e injusta e é prejudicial e destrutiva para a África".

FOI COM AMIZADE

Em declarações públicas que fêz, o ministro britânico produziu declarações que são publicadas com invulgar destaque por tôda a imprensa diária e merecem editoriais e comentários do "Diário de Lisboa" e do "Diário da Manhã"

"A minha visita a Portugal — disse Lord Home — coincide com uma ocasião de ansiedade e preocupação para Portugal, mas é feita com amizade. De qualquer forma, prometo que nada daquilo que eu diga em público irá dar alento àqueles cujo único desejo é criar desentendimentos entre amigos."

Mais adiante:

"Quem queira examinar o protótipo de uma África comunista, encontra-la-á na Europa Oriental e no Tibete."

INTEGRAÇÃO

Disse ainda o ministro Lord Home: "O Reino Unido baseia o seu padrão de desenvolvimento colonial na teoria da associação através da independência política. Os portuguêses basearam êsse padrão na teoria da integração com o sistema político-social da metrópole. Nenhuma destas teorias tem qualquer coisa em comum seja com as ambições de domínio do comunismo ou com a estéril doutrina do "apartheid". Ambas se baseiam no respeito da pessoa humana e ambas condenam o racismo. (ANI-DC)

## Desmentido o acidente com o carro do Papa

CIDADE DO VATICANO —

**Foi desmentida a notícia dada por uma agência estrangeira de um acidente que teria ocorrido com o carro do Papa. O episódio foi de outra natureza, na realidade.**

Na quarta-feira passada, um técnico da estação de rádio do Vaticano se dirigia com seu carro, através dos jardins, em direção da Colle Vaticano, onde se encontram a direção e os escritórios da estação radiofônica da Santa Sé. Numa localidade próxima à pequena praça localizada um pouco além da estação ferroviária, o técnico deparou com o carro do Papa, um "Mercedes" de chapa SVC-1.

PASSOU LONGE

O próprio Papa e seu secretário particular, mons. Capovilla, estavam descendo do carro para o costumeiro passeio pelos jardins. O técnico de rádio, que não tivera possibilidade de dar-se conta da presença do carro do Papa, limitou-se a passar a três ou quatro metros de distância de João XXIII e prosseguiu, depois, pelo seu caminho. — (ANSA-DC)

## Mulheres de Angola repelem terroristas

**Um assalto a Quimbele foi a mais importante ação empreendida pelos terroristas nos últimos dias, depois num período de relativa acalma.**

Pela primeira vez desde o início do movimento terrorista no Norte da Província, as mulheres tiveram que lutar ao lado dos homens para evitar a chacina de todos.

A população da localidade e o destacamento militar que ali se encontra rechaçaram o assalto com pesadas baixas para os atacantes e algumas casas abandonadas foram incendiadas pelos terroristas depois de roubarem desde objetos a dinheiro e roupas.

## No Alabama, negro não come junto de branco

ALABAMA —

**Seis negros, detidos por procurarem levar a cabo a integração racial no restaurante de uma estação de ônibus, iniciaram uma greve de fome, rejeitando sistemàticamente todos os alimentos que lhes foram servidos, alegando que recebem mal tratamento na prisão onde se encontram.**

Uma fonte bem informada, da Guarda Nacional, declarou que a greve de fome dêsses presos já era esperada pelas autoridades locais, não por ser ruim a comida servida, mas por se tratar de um movimento de protesto contra o acidente de que foi vítima um líder integracionista dos "Cruzados da Liberdade", quinta-feira passada.

PASTOR BALEADO

As autoridades acreditam que a greve de fome dos três prêsos tem relação com o incidente ocorrido esta semana, quando foi baleado à porta de sua residência um pastor protestante negro que chegara a Montgomery. (UPI-DC).

## Rudolph Hess irá para um manicômio

BERLIM —

**Rudolph Hess, o "sucessor" de Hitler, deixará a prisão de Spandau dentro do corrente ano, não para gozar da liberdade, mas para acabar seus dias num manicômio.**

De fato, êle é quase completamente louco: não dirige a palavra a nenhum dos vigilantes que dêle se aproximam e, quando não está dormindo, anda com o passo de marcha prussiano pela célula estreita em que está encarcerado, cantando "Horst Wessel Lied", o hino do regime nacional socialista. —

DESMOBILIZAÇÃO DE

Estas notícias circulam nos ambientes do comando aliado dos setores ocidentais de Berlim os quais informam também discretamente que estão em andamento negociações com as autoridades militares soviéticas para desmobilizar a prisão de Spandau, fortemente vigiada, também com a finalidade de eliminar as fortes despesas de sua manutenção.

CRIMINOSOS SOBREVIVENTES

No edifício, em que em 18 de julho de 1948 foram trancados, para cumprir suas penas, os chefes nazistas que não tinham sido condenados à morte pelo tribunal de Nuremberg, se encontram os últimos três sobreviventes criminosos de guerra: Além de Rudolph Hess, Baldur Von Schirach e Albert Speer.

Dos três somente Hess é condenado à prisão perpetua; os outros dois deviam cumprir vinte anos de prisão.

Serão também transferidos para outro penitenciário, ou postos em liberdade. (ANI-DC)

## Deixou de sorrir perdeu o emprêgo

PARIS —

**Jacqueline Duggan, de 22 anos e formosa criatura, trabalhava como vendedora numa importante loja desta cidade.**

Jacquelina foi sempre uma excelente empregada, cumpridora de seus deveres e muito eficaz. Porém, há algum tempo, Jacqueline começou a mudar.

DEIXOU DE SORRIR

Não se sabe se sofre do fígado ou do coração, porém, o certo é que o seu fresco e amplo sorriso, com que sempre atendia aos clientes, desapareceu de seu rosto e seu chefe resolveu despedi-la por tal motivo.

Jacqueline recorreu aos tribunais e os juízes acabam por dar a razão ao seu patrão: é necessário sorrir e uma jovem que não quer sorrir ou não sabe, não pode ser uma vendedora eficiente.

De modo que agora Jacqueline, que perderá o sorriso, perdeu também, o seu emprêgo. (ANSP-DC).

## KRUCHEV PARTIU PARA A REUNIÃO DE VIENA

MOSCOU —

O primeiro ministro Nikita Kruchev partiu ontem para sua reunião de Viena no próximo fim de semana com o presidente norte-americano John Kennedy, entre prognósticos de que não forçaria uma decisão definitiva sôbre Berlim.

O trem saiu da estação de Kiev, em Moscou, às 14 horas, hora de Brasília. (UPI-DC)

## ACHADO UM CONJUNTO ARQUEOLÓGICO

POZZUOLI —

Um conjunto arqueológico de notável importância foi localizado nos pés do monte de Cuma.

A descoberta foi casual. Dois camponeses atentos ao trabalho, ao remover a terra, deram com os seus instrumentos numa coluna de granito a vinte centímetros de superfície. (ANSA-DC)


CLINICA DE SENHORAS
DR. CANDIDO DIAS
Partos — Plastica genital — Gravidez — Atrasos
COPACABANA, 583, ap. 305
Tel. 57-8474 das 2 às 6 horas

AUXILIE SEUS RINS
Para combater ràpidamente dores nas costas, dores reumáticas, levantadas noturnas, nervosismo, pés inchados, tonteiras, dores de cabeça, resfriados e perda de energia causados por distúrbios dos rins e da bexiga, adquira CYSTEX na sua farmácia, ainda hoje. CYSTEX tem auxiliado milhões de pessoas há mais de 30 anos. Nossa garantia é a sua maior proteção.

CUPIM
Baratas, Ratos, Pulgas etc. — Orçamento grátis — Garantia de 6 a 12 meses. Cupim 8 anos — RUGANI & CIA. LTDA. — Rua São José n.º 90 sala 1 205 — Rio — Telefones 22-0873 e 22-3289 — Niterói: Tel.: 2-7832.


ARLINDO RAMALHO DE ALMEIDA

JORNALISTA

Alice Estéves de Almeida, Octavio, Mário, Margarida, Cecília, Cezar Ramom, senhora e filho, agradecem as demonstrações de pesar recebidas pelo falecimento de seu querido espôso, pai, sôgro e avô, ARLINDO RAMALHO DE ALMEIDA e convidam para à missa de 7.º dia, que por sua boníssima alma mandam celebrar amanhã, dia 29, no altar-mór da Igreja de Nossa Senhora das Dores (Ingá), antecipam seus agradecimentos aos que comparecerem aquêle ato de piedade cristã.


DENTADURAS SUPOLYD-D
—:— INQUEBRAVEIS —:—
SEGURANÇA ABSOLUTA — CORREÇÃO DA ESTÉTICA FACIAL
DR. ALVARO GUERRA MAIO
CIRURGIÃO-DENTISTA
Especialista em Dentaduras e Roachs sem grampos — Prótese própria — Largo de São Francisco, 26, 12.º andar, sala 1.222 — Diàriamente das 8 às 19 horas. — Telefone: 23-4086 — ORÇAMENTO SEM COMPROMISSO.

A
RÁDIO MAUÁ
P. R. H. 8
APRESENTA A PARTIR DE 1.º DE JUNHO
AUDIÇÕES
HAROLDO EIRAS
De 2.ª a 6.ª feira — às 10 horas
Oferta do
SABÃO PLATINO
SAVON [illegible] DELIA DE OLIVEIRA JÚNIOR
RÁDIO MAUÁ
Ondas médias 1.130 Kc.
Ondas curtas - 31 M. - 8.705 Kc.
MÚSICA —
Entrevista com os maiores
CANTORES DO RÁDIO


CONCESSÃO ÚNICA DO GOVÊRNO DA REPÚBLICA

## LOTERIA FEDERAL DO BRASIL

Contrato celebrado com o Govêrno da União em 21 de dezembro de 1955, na conformidade do Decreto-Lei 6.259 de 10 de fevereiro de 1944

PRÊMIO MAIOR:

**389.ª EXTRAÇÃO** — **CR$ 5.000.000,00** — **PLANO I**

Lista da extração de SÁBADO, 27 DE MAIO DE 1961

**5.807 PRÊMIOS**

Nesta Lista não figuram por extenso os números premiados pela terminação do último algarismo, mas figuram os premiados pelos finais duplos do 2.º ao 5.º prêmios

Os bilhetes são litografados em papel branco, tinta amarelo-azul fundo verde-vermelho, numeração prêta na frente, com a inscrição: EXTRAÇÃO EM 27 DE MAIO DE 1967, às 14 h

ATENÇÃO: VERIFIQUEM A TERMINAÇÃO SIMPLES DE SEUS BILHETES

| PRÊMIOS CR$ | |
|---|---|
| 18091 | 5.000.000,00 de Cruzeiros — RIO |
| 27073 | 1.000.000,00 de Cruzeiros — LAVRAS Minas |
| 9396 | 200.000,00 Cruzeiros — Ourinhos SÃO PAULO |
| 18090 | Aproximação 125.000,00 Cruzeiros |
| 18092 | Aproximação 125.000,00 Cruzeiros |
| 4406 | 100.000,00 Cruzeiros — Pôrto Alegre |
| 23439 | 50.000,00 Cruzeiros — Presid. Prudente SÃO PAULO |
| 5909 | 25.000,00 Cruzeiros |
| 14319 | 25.000,00 Cruzeiros |
| 15717 | 25.000,00 Cruzeiros |
| 19290 | 25.000,00 Cruzeiros |
| 21634 | 25.000,00 Cruzeiros |
| 31234 | 25.000,00 Cruzeiros |
| 8200 | 10.000,00 Cruzeiros |
| 11328 | 10.000,00 Cruzeiros |
| 12914 | 10.000,00 Cruzeiros |
| 16567 | 10.000,00 Cruzeiros |
| 17534 | 10.000,00 Cruzeiros |
| 29627 | 10.000,00 Cruzeiros |
| 30275 | 10.000,00 Cruzeiros |
| 252 | 5.000,00 Cruzeiros |
| 1226 | 5.000,00 Cruzeiros |
| 6826 | 5.000,00 Cruzeiros |
| 7223 | 5.000,00 Cruzeiros |
| 9153 | 5.000,00 Cruzeiros |
| 13162 | 5.000,00 Cruzeiros |
| 13200 | 5.000,00 Cruzeiros |
| 17537 | 5.000,00 Cruzeiros |
| 23078 | 5.000,00 Cruzeiros |
| 25258 | 5.000,00 Cruzeiros |
| 28940 | 5.000,00 Cruzeiros |
| 29295 | 5.000,00 Cruzeiros |
| 31183 | 5.000,00 Cruzeiros |
| 32029 | 5.000,00 Cruzeiros |
| 34167 | 5.000,00 Cruzeiros |
| 37651 | 5.000,00 Cruzeiros |
| 38387 | 5.000,00 Cruzeiros |
| 38484 | 5.000,00 Cruzeiros |
| 39338 | 5.000,00 Cruzeiros |
| 38508 | [illegible] |
| 39832 | [illegible] |
| 39913 | [illegible] |
| 39968 | [illegible] |
| Lists of premiated numbers by endings 0 to 39 (800,00 – 2.000,00) | [illegible] |

**Todos os números terminados em 1 têm Cr$ 800,00**

O escritório na Rua Senador Dantas n.º 84, estará aberto para pagamentos todos os dias úteis, das 9 às 11½ e das 13½ às 16 horas, exceto nos dias feriados.

A Administração pagará o valor que representem os bilhetes premiados, durante os primeiros 6 meses da respectiva extração, ao seu portador, e não atenderá reclamação alguma por perda ou subtração de bilhetes. No caso do prêmio maior caber ao número 1, serão considerados como aproximações o imediatamente superior e o último dos milhares que jogarem; sendo sorteado o último, serão aproximações o imediatamente inferior e o primeiro, isto é, o número 1.

AS EXTRAÇÕES PRINCIPIAM ÀS 14 HORAS

389.ª EXTRAÇÃO — Concessionário: EMPREENDEDORA CIVIL LTDA. O Fiscal do Govêrno: FERNANDO GOMES CALAZA — 389.ª EXTRAÇÃO

# SANTOS VAHLIS constrói UMA RUA DE CRISTAL

## PROJETO REVOLUCIONÁRIO EM TODOS OS SEUS ASPECTOS

- A poucos passos do Largo do Machado e Praça José de Alencar!
- Uma rua de 125 metros de extensão sòmente de *lojas e sobre-lojas!*
- 70% *financiados* depois da entrega!
- Construção em *10 mêses!*
- Lojas com girau a partir de 56 *metros quadrados!*
- Rentabilidade e valorização nunca *antes vistas!*
- 12.000 metros quadrados deixaram de ser aproveitados para a suntuosidade dêste empreendimento!

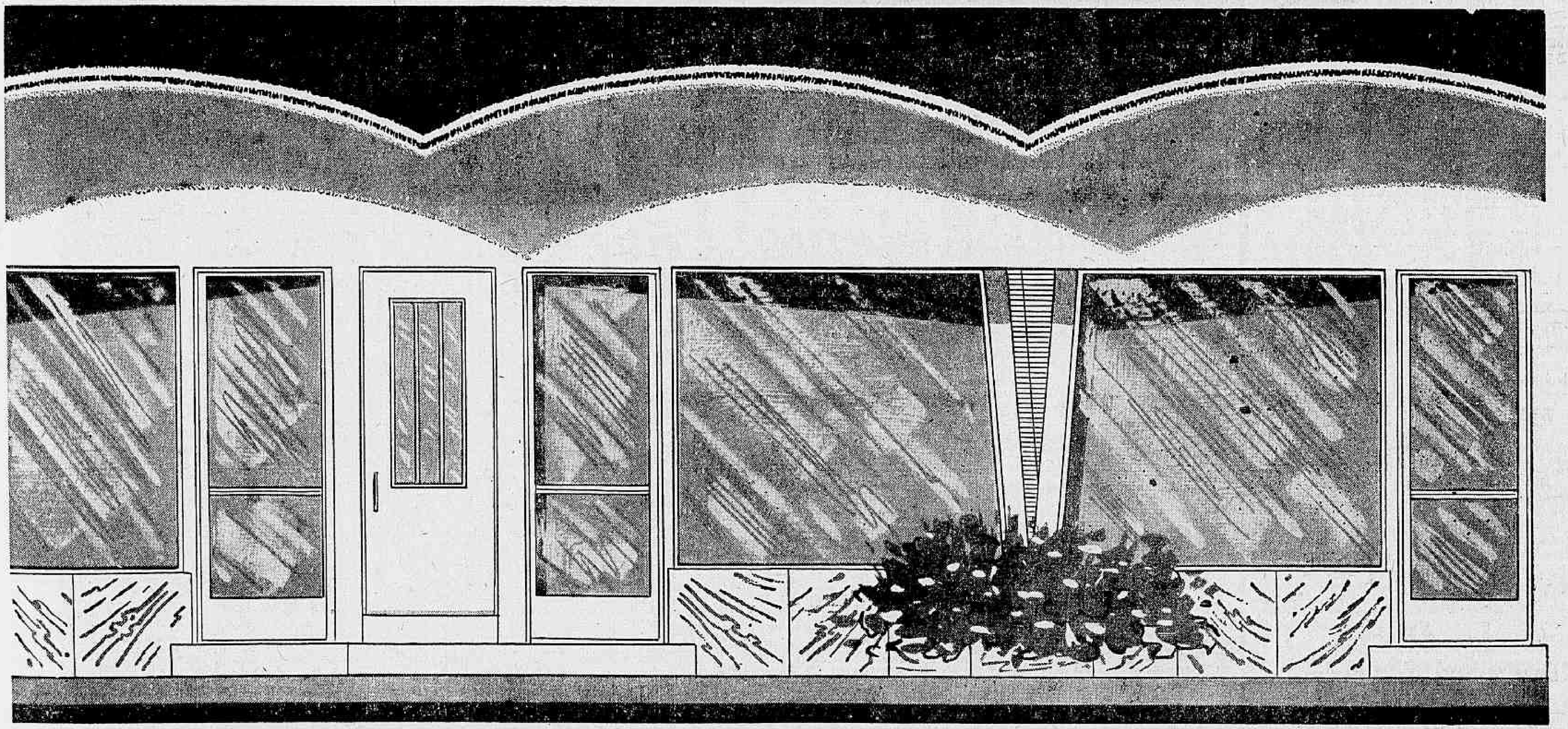

## SERÁ A RUA COMERCIAL MAIS LINDA DO MUNDO!

*Informações e vendas sòmente em nossos escritórios*

**SANTOS VAHLIS**

INCORPORA E VENDE IMÓVEIS DESDE 1933

*Rua da Assembléia, 104 - 4.º andar*

# Diario Carioca

Fundado em 17 de julho de 1928

DOMINGO, 27 DE MAIO DE 1961


## *Nossa opinião*

## Fraco motivo

BEM fraco foi o motivo apresentado pelo deputado Afonso Arinos Filho para renunciar ao posto de vice-líder da Maioria na Assembléia Legislativa da Guanabara. A alegada divergência de orientação com o governador do Estado, o que o incompatibilizaria para o exercício dos encargos que tinha na bancada que integra, não constitui razão bastante para a atitude que acaba de assumir.

Segundo declarou da tribuna, manter-se-á independente, o jovem representante udenista, em relação à política do sr. Carlos Lacerda, por fôrça de um dever de lealdade para com o seu partido, que em convenção nacional recentemente realizada aprovou a política externa do presidente da República. A essa política, como de público se tem manifestado, é contrário o governador da Guanabara. E, assim sendo, não se sentiria êle à vontade em posição de liderança do situacionismo estadual na Assembléia Legislativa.

A postura intelectual do sr. Afonso Arinos Filho em nada diverge, neste caso, daquela que seria de esperar do militante de um partido comunista, para o qual se encontram fora de discussão tôdas as resoluções tomadas pelos seus dirigentes. Ora, a UDN está longe de ser — e não o será jamais — o bloco monolítico, quer dizer, a petrificação ideológica que constitui o apanágio dos partidos do totalitarismo vermelho. Todos sabemos que a UDN nunca nem mesmo se caracterizou pela unidade ideológica, nos dias de hoje requisito indispensável a qualquer agremiação partidária em regime como o nosso, em que o livre jogo das idéias é fundamental para o fortalecimento e o aperfeiçoamento da democracia. A ação que desenvolvem as suas figuras exponenciais traz no bojo as mais desconcertantes contradições, que patenteiam, por isso mesmo, total ausência do predomínio de qualquer filosofia política.

Por conseguinte, todo mundo está percebendo que, em seu fôro íntimo, não se julga o sr. Arinos Filho no dever de lealdade para com a UDN, no que concerne ao programa de política internacional que aprovou na última convenção. Todo mundo, do mesmo modo, está percebendo que o fato de se achar o sr. Carlos Lacerda contra a política exterior do sr. Jânio Quadros, que a UDN apóia justamente porque carece de unidade ideológica, em nada prejudicaria a atuação do sr. Arinos Filho como vice-líder da Maioria na Assembléia Legislativa. O sr. Carlos Lacerda não é o presidente da República a quem, segundo prescreve a Constituição do país, cabe manter relações com Estados estrangeiros e celebrar tratados e convenções internacionais ad-referendum do Congresso Nacional. E a Assembléia Legislativa não dispõe da faculdade de decidir sôbre assuntos cuja apreciação é da competência do Congresso. Diante disso, não estava obrigado o sr. Arinos Filho e defender na Assembléia a opinião do sr. Lacerda sôbre política exterior do Brasil.

A coerência de ser incoerente, típica num partido como a UDN, não pode ser negada ao sr. Carlos Lacerda. Tanto mais porque neste caso trilha êle caminho certo e presta melhores serviços ao seu partido e ao seu país que os correligionários que está incomodando.

Fraco foi o motivo apresentado pelo sr. Arinos Filho para deixar a vice-liderança da Maioria. No seu gesto o que se entrevê é aquilo que todos já viram claramente: à medida que o tempo passa, maior é o número de udenistas que não suportam as atitudes desabridas do sr. Carlos Lacerda — homem que, como o sr. Jânio Quadros, não se dá bem em nenhum partido. Fôsse êsse o motivo alegado, teria inteira razão.

### A luta de Frondizi

*O PRESIDENTE Frondizi assumiu o poder há três anos. O legado que recebeu da ditadura de Peron foi o caos econômico, financeiro e social. Basta dizer que no semestre anterior os preços tinham subido setenta por cento. Após penosos esforços, a situação melhorou. Mas não está boa. O deficit do balanço de pagamentos atingiu a cento e setenta milhões de dólares em 1960, quando foram emitidas quantias vultosas, elevando-se de vinte e oito por cento o papel-moeda em circulação. O custo-de-vida continuou a elevar-se, pois a inflação ainda persiste, embora mais atenuada.*

*Em conseqüência dêsses resultados, o responsável pela política econômica do país teve de afastar-se do cargo. Não se nega, porém, ao ministro Alsogaray o mérito inicial na espiral inflacionária. Apenas não conseguiu a estabilização, seja pela gravidade do quadro que encontrou, seja pela ocorrência de fatos que dificultaram a consecução dos seus objetivos nos Ministérios da Economia e do Trabalho.*

*Em todo o caso, as coisas apresentam evidentes melhoria. E nos restantes três anos de govêrno que faltam à Frondizi talvez o presidente obtenha a vitória no bravo combate que vem travando contra a hidra de mil tentáculos que se chama inflação. Se isso acontecer, então passará à história de sua pátria como um dos maiores estadistas argentinos.*

### Pessimismo Doentio

**O NORDESTE não esperava grande coisa da reunião do presidente da República com os governadores da região. É que já conhecia os resultados negativos dos conclaves idênticos realizados em Florianópolis e Cuiabá. Entretanto, jamais poderia imaginar que se gastassem tempo e dinheiro apenas para no final da conferência o sr. Jânio Quadros declarar que era "quase impossível" resolver os problemas nordestinos. Êsse pronunciamento desalentador deveria ter sido evitado. O Nordeste luta contra as sêcas e o pauperismo com tenacidade e bravura.**

**Por isso mesmo não baqueou nesse combate desigual. Seu povo pode não ser otimista, mas, não conhece o pessimismo, que é o mal dos fracos e incapazes. Sendo "antes de tudo forte", segundo a expressão de Euclides da Cunha, não compreende como se admita a impossibilidade de neutralizar os efeitos das crises climáticas. Em outros países isso já foi obtido de modo plenamente satisfatório.**

**No próprio Nordeste existem áreas que solucionaram as questões básicas de sua economia e do seu bem-estar, através da açudagem, irrigação, energia elétrica, assistência técnica à agricultura, industrialização, crédito e transporte. Onde, pois, a "impossibilidade" a que se referiu o presidente da República?**

# *DE QUE É QUE A HIENA SE RI?*

DANTON JOBIM

ÊSTE doutor Jânio é, de fato, o nosso Hitchicock. Em quatro meses soube manter o país de respiração suspensa. Gosta de espalhar a inquietação e o alarma. Adora surpreender e desconsertar os outros com **bolas** que só ocorreriam ao mago do **suspense**.

E não gosta de ver ninguém feliz. Se um amigo ou companheiro se julga em segurança na vida, confiado nos serviços que lhe prestou na campanha, êle trata logo de lhe cortar as asas.

Quer tudo raso em tôrno de si. Se alguém tem a ousadia de erguer a cabeça — grrrrrrr — êle a decepa de um só golpe, tão rápido que não sangra e não dói.

Andam por aí bandos de **chicharros**, udenistas decapitados e que ainda se julgam vivos. Nem a prova do espelho, que usam na sessão espírita para mostrar à alma do falecido que o rosto refletido não se parece nada com o que foi o seu, serviria para convencer êsses teimosos de que estão vivos. Jânio não os recebe, não os cumprimenta, finge que os não conhece.

TEMOS aí o caso do Nordeste. Jânio vivia a dizer que o problema nordestino teria prioridade número um no seu govêrno. Farta demagogia foi feita em redor do tema, para convencer os admiráveis e "sofridos" cabeças-chatas de que Jânio não seria apenas um presidente paulista.

Mal empossado, entretanto, desferiu contra o Nordeste o golpe da 204. Lá se foi a gabolice do sr. Cid Sampaio, que prometia arrancar mundos e fundos para o financiamento de uma grande fábrica de borracha sintética. O que parece que vem, afinal, é uma escassa subvenção.

Agora, o homem foi ao encontro dos governadores da região. Acampado em João Pessoa, como um soberano disposto a levar justiça às extremas do seu reino, recebeu silencioso e hierático as petições dos postulantes. Mas, com surprêsa geral, foi repetindo **não, não** e **não** ante quase tudo o que lhe pediam. O governador de Pernambuco voltou com o fundo de industrialização do Nordeste, coisa muito bem estudada e convenientemente mastigada, ao que tudo indica já do conhecimento de Jânio. O presidente empertigou-se, abotoou o jaquetão, inflou os pulmões e lhe pespegou um **não** redondo e sonoro.

Em resumo: "Não há dinheiro e não vou emitir para dar ao Nordeste." Mas deu ao **Sul e** ao Oeste, com uma generosidade que tocou aos corações de governadores e prefeitos... Para os irmãos pobres, uns trocados: apenas a liberação de algumas verbas...

DIZ um matutino janista que o presidente foi ovacionado por 50 mil pessoas em João Pessoa. Uma consagração. As fotografias desinflacionam um pouco êsse número, mostrando-nos que um zero a menos não seria exagêro na estimativa otimista do nosso colega, que viu em João Pessoa tantas fisionomias radiantes.

Conhece-se a história da hiena, narrada por um perito em anedotas: come de vez em quando, alimenta-se de carne **faisandée**, só anda no escuro, vive em solidão absoluta e só encontra o sexo oposto uma vez por ano. E agora a maior excentricidade: é o único animal que ri, que solta uma espécie de gargalhada.

Ao que respondeu, espantado, o que ouvia:

— Mas, se a hiena não come, vive no escuro, isolada no mundo e não ama, então de que é que a hiena se ri?

ASSIM, o mais provável é que as palmas tenham sido algumas e na chegada. Na saída, ainda não se sabe o que houve. Mesmo porque êste Jânio é tão surpreendente que deixa atônitos seus amigos, imobilizados ante o inesperado dos cascudos e piparotes que lhes dá.

# IMPORTAÇÃO DE ADUBOS

RIO —

NÃO atendeu a CACEX, conforme esperavam os lavradores, as suas reivindicações no tocante à importação de fertilizantes, inseticidas e semelhantes. O Comunicado nº. 13, de 15 do corrente, que veio regular as novas disposições sôbre o assunto, se fêz cessarem algumas das apreensões reinantes, não correspondeu ao desejado.

Como se sabe, a famosa Instrução 204 da SUMOC estabeleceu nôvo regime para a importação dêsse material indispensável às atividades agrícolas, elevando de 100 para 200 cruzeiros o dólar no câmbio de custo, e transferindo para o câmbio livre o pagamento dos fretes, que se processava também àquela taxa especial. Tal significa tremendo ônus para a lavoura brasileira.

PROVIDENCIAS

A propósito, o presidente da Confederação Rural Brasileira, sr. Iris Meinberg, prestou recentemente à imprensa oportunos esclarecimentos sôbre a situação criada, onde ressaltou que a falta de divisas para a importação, desde janeiro do corrente ano, impediu até agora o suprimento de adubos e inseticidas necessários a uma normal produção agrícola. Fato êsse, que se contrapõe à porpalada intenção do atual govêrno em promover o fomento da agricultura.

Reclamou na ocasião por diversas providências que poderiam minorar o impacto da elevação abrupta do chamado câmbio de custo sôbre o preço dos fertilizantes e inseticidas, entre as quais as seguintes:

a) fretes atuais a taxa igual às das "promessas de venda de câmbio" em circulação para as importações autorizadas antes da vigência da Instrução 204, uma vez que a circular da FIBAN, passando tais fretes para o câmbio livre, não cancelara a Instrução 181 da SUMOC que autorizava câmbio de custo também para os fretes; b) fretes para as atuais

(Conclui na pág. 11)

## *O Que Se Diz:*

... QUE estão em sobressalto os setôres ligados ao boxe brasileiro, em virtude da amplitude que se pode dar ao recente "decreto rinha de galo" do presidente Jânio Quadros...

●

... QUE êsses temores se sentem plenamente justificados em face das seguintes palavras textuais do mencionado decreto: "Fica proibido realizar ou promover espetáculos cuja atração constitua a luta de animais de qualquer espécie", constantes do art. 2.º...

●

... QUE a única esperança de academias, boxeadores e aficionados reside na possibilidade de que o presidente assine nôvo decreto (há um por dia) que, revogando disposições em contrário, proíba que se continue classificando o homem de animal, embora racional, salvo exceções...

●

... QUE o novo decreto transferiria as atuais preocupações do boxe para os biologistas, que teriam, então, de correr à cata de uma nova classificação para o "homo janianus"...

# *Colégio Pedro II*

MAURICIO DE MEDEIROS

(Da Academia Brasileira de Letras)

O COLÉGIO Pedro II, fundado em 1837 pela incorporação do antigo seminário de S. Joaquim, situado na antiga Rua Larga de S. Joaquim, hoje Av. Marechal Floriano, ao lado da igreja consagrada àquele santo, demolida por ocasião da reforma da cidade ao tempo do prefeito Passos, sempre se destinou a fornecer aos adolescentes uma cultura humanística básica e necessária à formação de uma elite intelectual.

Devemos reconhecer que êle conseguiu exercer sempre êsse papel, pois dali saíram os melhores e mais afamados estadistas do Império e da própria República.

Desdobrado vinte anos depois em duas seções — Internato e Externato — houve sempre por parte dos governantes o desejo de que êle conservasse o seu alto padrão de ensino, servindo de modêlo a instituições congêneres.

No começo da República, foi-lhe retirado o nome de Pedro II, substituído pelo de Ginásio Nacional, e sob a influência de uma corrente de pedagogos contrária à educação em colégios internos, foi o Internato extinto em 1892 para ser restabelecido em 30 de setembro de 1894.

Quando o freqüentei, primeiro no Externato e depois no Internato, o seu nome era o de Ginásio Nacional. A mudança de nome, porém, em nada influiu sôbre a qualidade de ensino que ali se ministrava e que continuou a ser o melhor do país.

Com o crescimento demográfico da então Capital Federal, houve necessidade de ir aumentando o número de matrículas em ambas as seções, sendo que no Externato se introduziu o péssimo sistema dos turnos de aulas: primeiro dois turnos e, finalmente, três, para atender-se a alunos que trabalhavam de dia e só podiam freqüentar o Colégio à noite.

Mesmo, assim, houve quem sentisse necessário criar sucursais do Colégio, e, com êsse propósito, foram fundadas as sucursais de Botafogo, da Tijuca e creio que ainda uma outra na Zona Norte.

É bem evidente que o padrão excelente mantido pelo Colégio até então, teria de perder aquela uniformidade perturbada por êsse esfarelamento do Colégio em vários estabelecimentos de ensino. Cêrca de 10.000 alunos são hoje qualificados como alunos do Colégio Pedro II, não me parecendo que todos êles recebam a mesma qualidade de ensino do tempo das duas únicas seções do Colégio: Internato e Externato.

Pleiteam, agora, os professôres do Pedro II, que se reduza a atividade do Colégio a 3 seções: Externato, Internato e Semi-Internato.

Considero essa uma boa sugestão, mas conviria que se limitasse ainda mais o número de alunos, pois não é possível dar bom ensino a 3.000 alunos que tantos são os previstos para o Externato, em regime de 3 turnos.

A função de um colégio padrão, do tipo do Pedro II, não é apenas instruir, mas também educar. Ninguém pode admitir possível qualquer ação educativa em regime de turnos, em que o aluno não fica no Colégio, em convívio com seus colegas, mais de 3 ou 4 horas.

A União não tem mais a obrigação de proporcionar instrução secundária nesta cidade, erigida em Estado autônomo. O ensino de 10.000 alunos, como atualmente, ou mesmo de 6.000 como pleiteia a ilustre Congregação do Colégio representa um ônus que, para benefício da população do Estado da Guanabara, recái sôbre a totalidade da Nação, visto que é ela que arca com as respectivas despesas, quando é ao Estado que cabe primordialmente ministrar êsse ensino secundário.

Isto foi dito no excelente Parecer elaborado e apresentado à Congregação do Pedro II pelo ilustre prof. Roberto Acioli.

Conviria, porém, tirar dessa afirmação tôdas as conseqüências e propor a volta pura e simples do Colégio às suas duas seções tradicionais — Externato e Internato — com 1.000 alunos no máximo para o Externato, em um só turno de aulas, e 600 no Internato de modo a proporcionar aos jovens uma instrução primorosa e a possibilidade de maior convívio entre êles e com os mestres na ação educativa indispensável para a formação de uma verdadeira elite.

De qualquer forma, não se justifica mais, agora, que o Rio de Janeiro não é mais a Capital da República, que seja a União a responsável pelo ensino secundário a mais de 10.000 alunos.

A proposta do prof. Acioli deve ser examinada pelo govêrno como ponto-de-partida para uma urgente reforma.

## Panorama Econômico — NO BRASIL E NO MUNDO

# Como exportar sem prejudicar consumo

A ANÁLISE das estatísticas de comércio exterior mostra que o Brasil, desde o início dêste século, tem estado sempre presente no mercado internacional de carnes. Nêsse longo período de comercialização externa do produto, onde bruscas flutuações periódicas se fizeram notar, as exportações brasileiras de carnes desfrutaram de posição destacada durante três épocas distintas.

Entre 1915 e 1925, os negócios apresentaram relativa estabilidade, situando-se os nossos embarques do produto num nível médio de 68 mil toneladas. A seguir, no período compreendido entre os anos de 1930 e 1943, quando a procura internacional no mercado de carnes era francamente ascendente, as exportações brasileiras do alimento também foram crescentes, chegando a alcançar o récorde histórico de 150 mil toneladas, em 1941. Por último, cumpre ressaltar o biênio 1958|59, quando a média das exportações atingiu 66 mil toneladas anuais.

Embora tenhamos salientado apenas essas três etapas de vendas externas realmente elevadas, isso não significa dizer que estivemos ausentes no mercado mundial nos anos não mencionados; pelo contrário, como foi dito antes, a carne, mesmo com pequenos quantitativos, jamais se afastou de nossa pauta de mercadorias remetidas aos mercados estrangeiros.

Atualmente, os níveis de exportação são relativamente baixos, não obstante as possibilidades da produção nacional de atender maiores contingentes voltados para os mercados consumidores do exterior, sem que tal comportamento resulte em transtornos para o abastecimento interno. Por outro lado, o govêrno, e mesmo entidades privadas ligadas às nossas trocas comerciais com o estrangeiro, mostram-se altamente interessados no desenvolvimento de nossas exportações e vêm a carne como um dos produtos capazes de proporcionar considerável ajuda à concretização dêsses propósitos.

Se o rebanho bovino possui condições para o fornecimento daqueles volumes exportáveis e se se pretende tornar a carne num dos principais sustentáculos dessa política de expansão de nossas vendas externas, é necessário não confiar apenas nas possibilidades da produção, ou melhor dito, nas potencialidades do mercado, mas, sobretudo, adotar-se uma política capaz de torná-las reais e de prática imediata.

Não obstante essas condições potenciais prevalecentes, indicativas de uma possível exportação em níveis bem mais elevados, a ausência de uma organização adequada dêsse mercado com vistas ao exterior e a falta daquela política estruturada com base nas possibilidades reais da produção e na capacidade de absorção dos mercados importadores, não permitem, de pronto, ao atendimento das aspirações governamentais de ampliação de nossas vendas de carne ao estrangeiro.

Dessa forma, enquanto o país não se armar convenientemente para enfrentar o problema da exportação de carnes, enquanto não surgir um perfeito entendimento e franca colaboração entre industriais exportadores e órgãos governamentais responsáveis pela estruturação dessa política de comercialização externa, os propósitos de tornar a carne numa grande rubrica de exportação não serão concretizados com êxito.

Contudo, há um Grupo de Trabalho no Ministério da Indústria e Comércio procurando as soluções para êsses problemas, a Confederação Rural Brasileira já apresentou ao govêrno uma série de recomendações a respeito e o presidente da República, por decreto, já autorizou o armazenamento nos grandes centros produtores de certa quantidade de carne julgada suficiente para manter o equilíbrio do mercado interno no período da entressafra. Aguardemos, pois, que o entrosamento dessas e de outras medidas e sugestões, que certamente ainda serão apresentadas, possa armar o país de uma política realista e eficiente de exportação de carne.

### Oleoduto de Minas

A Petrobrás acaba de contratar com uma firma de renome internacional, especializada em construção de oleodutos, o levantamento dos pontos obrigatórios de passagem e diretriz do oleoduto Rio-Belo Horizonte, cuja obra prioritária recentemente aprovada será realizada pela aludida firma em estreita cooperação com técnicos da Petrobrás.

### EUA e Nordeste

O Departamento de Comércio dos Estados Unidos informou ontem que a Superintendência para o desenvolvimento do nordeste, do Brasil, colaborou e aprovou dezoito projetos industriais para estímulo da economia regional do nordeste do Brasil.

Os projetos, ao que se espera, deverão atrair capitais de mais de cinco bilhões de cruzeiros. Darão emprêgo a 3.000 pessoas e utilizarão unicamente matéria-prima da região. (UPI-DC)

### Bloqueio violado

O govêrno dos Estados Unidos suspendeu por dezoito meses as atividades da companhia britânica Biddle, Sawyer & Co.. As razões para tal medida foram que a referida emprêsa britânica obteve vários carregamentos de produtos farmacêuticos norte-americanos através de intermediários belgas e holandeses para exportação ao Bloco Sino-Soviético, violando assim o bloqueio econômico dos Estados Unidos àqueles países

### GE: confiança

Na última reunião de acionistas da General Electric, presentemente acusada pelo govêrno de política monopolista em relação à fabricação de locomotivas, ficou patenteado o fato de que a grande maioria dos acionistas estão firmemente a favor da presente administração e deram voto incondicional de confiança ao presidente (Chairman) Ralph J. Cordiner. A minoria que tentou acusar a administração de ter afetado o prestígio da companhia foi vaiada pela audiência.

### Estrada no Peru

O govêrno do Peru brevemente abrirá concorrência pública para a construção de uma auto-estrada que deverá custar US$ 2,5 milhões.

### Cura do câncer

Uma comissão de 2 cientistas americanos de renome internacional acaba de entregar ao presidente um relato especial no qual afirmam os cientistas que o câncer e as doenças do coração (que nos Estados Unidos, combinadas, matam uma pessoa cada trinta segundos) podem ser vencidos. "Essas doenças não são mais inevitáveis do que outras infecções que a pesquisa médica já conseguiu controlar", diz o prefácio dêsse documento.

### Preços de produtos

O Grupo de Trabalho encarregado pelo ministro da Indústria e Comércio de realizar levantamentos de preços de produtos alimentícios na Guanabara, concluiu que, no decorrer de quase 60 dias, os preços mais baixos foram sempre observados em estabelecimentos operando diretamente com o produtor. Tanto êsse Grupo de Trabalho quanto a COFAP, admitem que uma das principais providências para solucionar a questão do abastecimento neste Estado consiste em neutralizar o monopólio que um pequeno grupo de transportadores mantém sôbre o produtor rural das regiões vizinhas.

### Encampação

Dirigentes do Conselho Coordenador das Classes Econômicas no Paraná, entregaram ao prefeito Iberê de Matos memorando em que se dizem "apreensivos em face da encampação da Companhia Telefônica Nacional, em Curitiba, iniciada pela Prefeitura". Afirmam suspeitar que "em mãos do poder público, venha ela a piorar os seus serviços". (TP-DC)

## *A opinião do leitor*

# Lacerda, o 'coerente' ministro do Exterior

RIO —

**DE nosso leitor Marco Pidal, recebemos nova carta, ainda sôbre Cuba, mas agora vista através da atuação do sr. Carlos Lacerda, analisando o que chama «a coerência do governdor».**

Na carta o sr. Marco Pidal aborda, principalmente, as posições do governador através de uma comparação: a que adota ante Cuba e a que adota ante Formosa, a Ilha de Chiang Kai Cheque.

A CARTA

Eis a carta do sr. Marco Pidal: "Sr. Redator:

Pode-se acusar o sr. Carlos Lacerda de tudo, menos de uma coisa: incoerência quando trata de assuntos internacionais. Esta semana por exemplo, êle, depois de sair de uma entrevista (em inglês e "video-tape") a uma cadeia de televisão norte-americana condenando "a tirania que Fidel Castro implantou em Cuba e onde se mantém sem eleições", foi apressado à Embaixada da China para receber o cachê que Chiang Kai Cheque e Oliveira Salazar costumam dar ostensivamente aos seus defensores de além-mar a condecoração. E ali mesmo, envergando o "Grão Cordão da Ordem da Estrêla Brilhante" deitou falação.

A China de Formosa não pode sofrer a intervenção dos comunistas chineses, porque seu povo forma a primeira linha de resistência contra o terror vermelho, disse. E implicitamente assegu-

(Conclui na pág. 11)


S. A. DIARIO CARIOCA

Presidente: Horácio de Carvalho Jr.

Vice-Presidente: Danton Jobim

Diretor-Secretário: Pompeu de Souza

Diretor-Gerente: Sebastião França dos Anjos

Diretores: Augusto De Gregório e Zélio Valverde

Sede:

AVENIDA RIO BRANCO Nº 25

| | |
|---|---|
| Presidência | 43-3014 |
| Diretoria .. 43-6465 e | 43-3930 |
| Revista da Sociedade | 23-4437 |
| Polícia ...... 23-3239 e | 23-5082 |
| Administração | 23-4643 |
| Chefia da Redação | 43-5574 |
| Secretaria | 43-5539 |
| Esporte | 23-4472 |
| Publicidade | 23-3939 |
| Relações Públicas | 23-3763 |
| Circulação | 23-3662 |
| Oficinas e Revisão | 43-5609 |

São Paulo: Barão de Paranapiacaba, 61, 4º grupo 23 — Tel.: 32-5841 e 35-6286. Belo Horizonte: Avenida Afonso Pena, 774, 3º andar, sala 308 — Tel.: 4-8844. Niterói: Avenida Amaral Peixoto nº 60, sala número 611 — Telefone: 2-7893. Pôrto Alegre: Rua Caldas Júnior, 121, 1º andar, sala nº 4 — Telefone: 6771.

ASSINATURAS

Brasil e países da convenção postal:

| | |
|---|---|
| Semestral | Cr$ 250,00 |
| Anual | Cr$ 400,00 |
| (Outros países): | |
| Semestral | Cr$ 400,00 |
| Anual | Cr$ 800,00 |

RECLAMAÇÕES: — Qualquer irregularidade no fornecimento de jornais às bancas ou da entrega do DIARIO CARIOCA aos nossos assinantes deverá ser reclamada ao Departamento de Circulação através de carta ou pelo telefone: 23-3662

DC-BRASÍLIA

Diretor: Elias de Oliveira Jr.

Edição brasiliense (vespertina) do DIARIO CARIOCA Sede: Av. W-3 nº 5 (sobreloja) — Plano-Pilôto — Tels.: 2-1833 e 2-1838 — Caixa Postal nº 442.

# Celso diz a chineses que ainda os visitará

NITERÓI —

**Durante o encontro que manteve com os integrantes da Missão Comercial da República Popular da China, por êle recebidos no Palácio do Ingá, o governador Celso Peçanha anunciou seu propósito de ainda visitar aquêle país, informando que só não o fêz por ocasião de sua recente viagem ao Japão porque motivos inelutáveis obrigaram-no a interromper a excursão pelo Extremo Oriente.**

O governador declarou-se sensibilizado com as expressões dos representantes chineses em relação ao Brasil e acrescentou que também acompanha "com muita atenção a luta da China Popular pelo rápido soerguimento de sua economia e pela conquista de melhor padrão de vida para o seu povo".

BRASIL SURPREENDE

Em nome do presidente Mao Tse Tung, o deputado Nan Han-Chen chefe da Missão, ofereceu ao sr. Celso Peçanha uma toalha chinesa ricamente bordada. Além do sr. Nan Han-Chen — que é presidente do Conselho Chinês para o Fomento do Comércio Internacional —, estiveram no Ingá os deputados Tseu Szu Ji, Li Yon Mien, Sun Fung, Wang Yze Liang e San Wei, que também integravam a Missão.

Falando em nome de seus colegas, o deputado Nan Han-Chen manifestou-se surpreendido com o progresso do Brasil, que tem "a mesma ânsia de desenvolvimento que comanda os destinos do povo da China Popular".

— "Não é só o progresso dêste país que é admirável — disse —, mas, e sobretudo, a rapidez dêsses progresso. E' realmente vertiginoso o avanço brasileiro nos mais diversos setores de atividades".

## MERCADOS e COTAÇÕES

### CAMBIO LIVRE

**Abriu ontem o mercado de câmbio livre em condições estáveis, com os bancos particulares vendendo o dólar a Cr$ 270,00 e a libra a Cr$ 756,00 e comprando a Cr$ .. 269,00 e a Cr$ 735,00 respectivamente.** Fechou mais calmo, com o dólar vigorando para venda a Cr$ 269,50 e para compra a Cr$ 262,50 e a libra a Cr$ 752,50 e a Cr$ .. 732,50 respectivamente.

BANCOS PARTICULARES

| ABERTURA | Com. | Vend. |
|---|---|---|
| Dólar | 263,00 | 270,00 |
| Libra | 735,00 | 755,00 |
| Franco bel. | 5,26 | 5,40 |
| Escudo | 9,15 | 9,39 |
| Florim | 73,19 | 75,14 |
| Franco fran. | 53,60 | 55,10 |
| Lira | 0,424 | 0,436 |
| Franco suíço | 60,73 | 62,35 |
| Marco | 66,24 | 68,00 |
| Schilling | 10,11 | 10,30 |
| FECHAMENTO | | |
| Dólar | 262,50 | 269,50 |
| Libra | 732,50 | 752,50 |

### Câmbio Oficial

O Banco do Brasil declarou operar no mercado de câmbio oficial, relativamente para PVC, em cinco as seguintes taxas:

| | Cr$ |
|---|---|
| Dólar | 18,92 |
| Libra | 52,9192 |
| Franco francês | 3,8705 |
| Franco belga | 0,3795 |
| Franco suíço | 4,3781 |
| Lira | 0,0306 |
| Coroa dinamarquesa | 2,7491 |
| Coroa sueca | 3,6775 |
| Escudo | 0,6678 |
| Schilling | 0,7360 |
| Pêso uruguaio | 1,7709 |
| Marco | 4,7747 |
| Florim | 5,2758 |

CAMARA SINDICAL

Médias cambiais fixadas em 24 de maio de 1961.

OFICIAL

| Países | Mercado Cr$ |
|---|---|
| America do Norte, Dólar | 18,92 |
| Dinamarca, Coroa | 2,7491 |
| França, N. Franco | 3,8710 |

LIVRE

| Países | Mercado Cr$ |
|---|---|
| América do Norte, Dólar | 273,91 |
| Alemanha, Marco | 68,79 |
| Argentina, Pêso | 3,37 |
| Austria, Schilling | 10,50 |
| Bélgica, Franco Belga | 5,49 |
| Canadá, Dólar | 278,00 |
| Dinamarca, Coroa | 38,97 |
| França, N. Franco | 55,79 |
| Holanda, Florim | 76,44 |
| Inglaterra, Libra | 763,98 |
| Itália, Lira | 0,4435 |
| Portugal, Escudo | 9,60 |
| Suécia, Coroa | 52,81 |
| Suíça, Franco | 63,65 |
| Uruguai, Pêso | 25,66 |

MOEDAS

| Países | Mercado Cr$ |
|---|---|
| América do Norte, Dólar | 269,03 |
| Alemanha, Marco | 66,39 |
| Argentina, Pêso | 3,08 |
| Espanha, Peseta | 4,55 |
| França, N. Franco | 54,44 |
| Inglaterra, Libra | 762,24 |
| Itália, Lira | 0,4386 |
| Portugal, Escudo | 8,98 |
| Uruguai, Pêso | 25,00 |

# Prefeitura não paga: CBEE cortará a luz

NITERÓI —

**Porque não recebeu, até agora, o pagamento de contas vencidas, a Companhia Brasileira de Energia Elétrica está ameaçando deixar Niterói com as suas ruas às escuras, de um momento para outro.**

Muito embora a Prefeitura da capital fluminense informe que o pagamento deva ser feito pelo Estado, a CBEE reafirma que o consumo de iluminação pública da cidade tem que ser pago pela PMN e que não esperará pelo pronunciamento das autoridades estaduais: está disposta a cortar o abastecimento.

# Promessa de pagamento adiou a greve dos soldados do fogo

NITERÓI —

**Em face da intervenção do coronel Jonathan Deserto Bastos, comandante do Corpo de Bombeiros da capital fluminense, os "soldados do fogo" não chegaram a deflagrar a greve que haviam marcado para o meio-dia de ontem, com a finalidade de obrigar a Prefeitura a pagar os soldos da corporação, em atraso.**

Procurado na tarde de ontem pela reportagem do DIÁRIO CARIOCA, o comandante do Corpo de Bombeiros de Niterói confirmou que, de fato, existe grande descontentamento entre os soldados pelo fato do pagamento estar em atraso. Frisou, porém, que a corporação havia atenido o seu apêlo, e que a ameaça de greve havia sido sustada com a promessa de uma pronta solução para o problema, que êle reconhece ser grave.

NENHUMA PROVIDÊNCIA

Não obstante a ameaça de greve, a Prefeitura não tomou nenhuma providência para colocar em dia o pagamento dos "soldados do fogo", que ainda não receberam seus vencimentos do mês de abril.

O coronel Jonathan Deserto declarou que o pagamento deverá ser feito nos próximos dias e seu atraso "deve ter sido determinado pelo aumento dos vencimentos dos servidores municipais, que originou uma despesa mensal de 20 milhões para o Erário municipal".

O QUE HOUVE

**O coronel Jonathan Deserto Bastos esclareceu que foi dado por encerrado o incidente ocorrido quinta-feira entre um capitão e um soldado, que, desesperado com o atraso dos seus vencimentos, investiu de canivete contra o capitão Hildebrando Pôrto.** O próprio capitão se encarregou de relevar a agressão sofrida, não levando o fato ao conhecimento do Comando, oficialmente.

O comandante do Corpo de Bombeiros atribuiu a não distribuição dos novos uniformes dos soldados à precária situação financeira da Prefeitura.

## JOÃO DE CARVALHO RECLAMA IPS PARA VASSOURAS

NITERÓI —

**O deputado João de Carvalho (PSP) apresentou indicação ao governador Celso Peçanha, fazendo ver a necessidade da instalação de uma agência do Instituto de Previdência Social no município de Vassouras. Justificando a iniciativa, diz o parlamentar:**

"O número de funcionários dessa região que se socorre do IPS é considerável, obrigando-os a uma locomoção penosa, pois além da distância da capital do Estado, avultam as despesas com transportes e alimentação, onerando os seus contribuintes na obtenção das vantagens do excelente plano de benefícios do Instituto."

## FARERJ INDICA 3 PARA JQ ESCOLHER UM: COAP

NITERÓI —

**Atendendo à solicitação da COAP, a Federação das Associações Rurais do Estado do Rio (FARERJ) indicou, em sua última reunião de diretoria, os nomes dos ruralistas Rubens Vieira Leite, Sadi Piereu e Ademar Moura para integrar a lista tríplice em que o presidente Jânio Quadros escolherá o futuro representante da entidade no plenário do órgão controlador de preços.**

**Na reunião, presidida pelo sr. Francelino França, ficou decidido também que o conselheiro Roberto Martins entrará em entendimentos com o recém-criado Serviço de Propaganda e Expansão Comercial do Brasil, do govêrno federal, para conhecer pormenores das atribuições e finalidades da sua Assessoria no exterior, para a qual a Confederação Rural solicitou que a FARERJ indicasse um representante.**

## OPERÁRIOS DA CBEE DENUNCIAM A EMPRESA

NITERÓI —

O sr. Alcebíades Dias, diretor do Sindicato dos Trabalhadores nas Indústrias Hidrelétricas, declarou ao DC, ontem, que só uma devassa nas escritas da CBEE é que as autoridades poderão ter conhecimento das irregularidades que ocorrem na companhia.

**E' bastante a reivindicação de uma melhoria salarial, para a emprêsa pleitear junto aos podêres competentes o aumento no preço do quilowatt, sem apresentar dados verídicos — frisou o sr. Alcebíades Dias.**

ROTEIRO DOS MUNICÍPIOS

# Vassouras: recepção triunfal a Dom José

VASSOURAS —

**Ao som do rufar de tambores, palmas e de bandeirinhas agitadas pelos escolares, Vassouras acolheu festivamente o novo bispo de sua Diocese, d. José da Costa Campos, que teve uma recepção triunfal na cidade. Ao ato compareceram alunos de todos os educandários, formados em duas alas, associações religiosas e autoridades civis e militares.**

**D. José da Costa Campos foi saudado ao chegar à Igreja Matriz com o cântico "Amigo, seja benvindo", entoado pelo coral de Vassouras, e com um discurso do sr. Vicente da Silva Dias, juiz da Irmandade de N. S. da Conceição, que falou em nome da Paróquia. Comovido, d. José agradeceu as manifestações e invocou a proteção de Nossa Senhora para todos.** (Do correspondente Luís Caputi).

## Duque de Caxias

O vereador Oscar Dias de Oliveira reclamou de seu correligionário e prefeito Adolfo Davi, na reunião extraordinária do diretório municipal do PSP, maior atenção para os bairros da Chacrinha, Vila São Luís e Itatiaia, notadamente no que concerne a energia elétrica, calçamento e abrigos rodoviários.

No encontro, o prefeito fêz um relato das obras de sua administração e anunciou que vai iniciar no dia 2 o calçamento da Avenida Expedicionário José Amaro, ligando-a à Avenida Washington Luís. Informou o sr. Adolfo Davi que partirá amanhã para Cubatão, São Paulo, a fim de visitar a refinaria da Petrobrás, a convite da emprêsa. (Do correspondente Newton Silva).

## Nilópolis

**A Associação Comercial de Nilópolis vai informar à sua congênere de Nova Iguaçu que o Corpo de Bombeiros desta cidade não poderá atender a chamados dos iguaçuanos, porque, embora juridicamente constituída, a instituição não dispõe de condições materiais para isso. A consulta foi feita há dias pela Associação Comercial de Nova Iguaçu, que estava interessada em obter a ajuda dos soldados do fogo de Nilópolis. (Do correspondente Newton Silva).**

## Nova Iguaçu

Falando durante a posse da nova diretoria da Associação Comercial de Nova Iguaçu, o deputado Raulzinho da Silva Júnior (PSP) fêz severas críticas à atuação da entidade, que, a seu ver não dispõe de nenhuma fôrça junto às autoridades. O parlamentar fêz votos de que a nova diretoria, presidida pelo sr. Sílvio Coelho, faça a AGINI ter voz forte. (Do correspondente Newton Silva).

### BELEZA DA MAIS PALMAS

*VOLTA REDONDA — As elegantes (e belas) Júlia Rita, Marilena da Rocha, Valdelice Gonçalves, Sônia Carraro e Cibele Pimentel, foram os cinco "brôtos" mais aplaudidos, dentre os muitos que se apresentaram no Aeroclube da cidade, durante a festa promovida pelas sras. Maria José Tomé de Sousa (Barra do Piraí) e Nilza Tomé Abraão (Volta Redonda). Marilena da Rocha, a de chapéu, vai representar o DIÁRIO CARIOCA no concurso de "Miss" Imprensa, nova promoção que fará a cidade vibrar. (Do correspondente João Silveira).*

# Padeiros: 4 mil sob ameaça de desemprêgo

NITERÓI —

**Sob a alegação de que a atual tabela de preços do pão não lhes vem dando uma margem de lucro bastante para pagamento de seus empregados, os donos de padarias de Niterói e São Gonçalo estão ameaçando, novamente, lançar ao desemprêgo quatro mil padeiros com a extinção do serviço noturno.**

Em declarações prestadas ao DC, ontem, o sr Rafael de Almeida, presidente do Sindicato dos Trabalhadores da Indústria Panificadora, disse, que se os patrões concretizarem a ameaça, a classe se levantará em uma greve geral, pois não crê nas alegações dos empregadores.

NAO HA RAZAO

— Não há razão para a extinção do trabalho noturno, medida que lançaria ao desemprêgo mais de quatro mil operários. Os donos de padarias nos deram o último reajustamento no preço do pão. Carecem, assim de total fundamento, as alegações de que as padarias estão em dificuldades — disse.

Informou o sr. Rafael de Almeida, ainda, que solicitará às autoridades competentes que façam um levantamento nas escritas das principais padarias, para que se saiba o lucro real que os estabelecimentos vêm obtendo.

Apartamentos de Superluxo
LAGOA
Avenida Epitácio Pessôa, 870
Em início de construção, entre o Corte de Cantagalo e Ipanema. Apartamentos de superluxo com: sala de jantar, living, 3 e 4 quartos, jardim de inverno, galeria, 2 e 3 banheiros sociais, sala de almôço, copa-cozinha, 2 quartos e banheiro de empregados. Áreas: 236 a 295 m2. Garagem para todos os apartamentos. Acabamento de GOMES DE ALMEIDA, FERNANDES. Preço: ..... Cr$ 4 700 a 5 600. Informações no local das 19 às 22 horas (sábados e domingos: o dia todo), ou pelos telefones: 42-3407 e 52-1784.

RESTAURANTE
OUVIDOR, 12
TEL.: 31-2301

A CABAÇA GRANDE
A Casa Das Peixadas

EMPRÊSA SÃO CRISTÓVÃO
LINHA DIRETA
RIO A POÇOS DE CALDAS
(M. GERAIS)
Diàriamente, às 5,45 horas — Int. Guichê 22
Estação Rodoviária Mariano Procópio
ÔNIBUS LUXUOSOS — RAPIDEZ — SEGURANÇA
E CONFÔRTO

A PROLAR JÁ ESTÁ ENTREGANDO NOVOS PRÊMIOS
RESULTADO DO SORTEIO DE MÊS DE MAIO
1º — 91.073
2º — 91.386
3º — 73.386
4º — 73.406
5º — 96.406
6º — 96.439
7º — 06.439
8º — 06.091
9º — 39.091
10º — 39.073
11º — 91.072
12º — 91.074
E mais 60 prêmios às inversões das centenas dos acima sorteados
PROLAR SA
MATRIZ · RUA SETE DE SETEMBRO, 99

Dr. Agostinho da Cunha
SIFILIS · CANCER · ECZEMAS
VERRUGAS · ESPINHAS · FURUNCULOS · QUEDA DO CABELO · PELOS NO ROSTO
VARIZES ETC.
Rua da Assembléia, 73 · Telefone: 42-1195 Residência: 45-1918
Das 16 às 19 horas

SARNA
Não permita que eczemas, erupções, micoses, manchas vermelhas, frieiras, acne ou "psoriasis" estraguem sua pele. Peça Nixoderm ao seu farmacêutico hoje mesmo. Veja como Nixoderm acaba com a coceira em minutos e ràpidamente torna sua pele macia, clara e aveludada. A nossa garantia é a sua maior proteção.

CLÍNICA MÉDICO-CIRÚRGICA DO
DR. AMÉRICO CAPARICA
Consultório: Rua Visconde do Rio Branco, 21 (Elevador) — Telefone: 42-2056 — Diàriamente das 15 às 18 h. Residência: Rua Gonçalves Crespo, 366 — 2.º andar — Apartamento n.º 201 — Telefone: 28-0263.

GRANDE HOTEL ESTORIL
LIDERANDO OS HOTÉIS DO E. E. SANTO
VITÓRIA — E. E. SANTO
O maior, o mais luxuoso e o mais moderno Hotel do Estado
End. tel.: — ESTORIL — Tel.: 2-217

DR. WALTER GENTILE DE MELLO
Chefe da Cl. Proctológica do Hospital do IPASE
DOENÇAS INTESTINAIS E ANO-RETAIS
HORA MARCADA PELOS TELEFS.: 52-2909 e 45-9038

TERESÓPOLIS
Vendem-se lindos sítios com muita água, em local belíssimo e de grande valorização. Preços excepcionais, financiados em 100 meses sem juros. Plantas e outros detalhes na Avenida Presidente Vargas, 534, 2.º andar. Tels.: 23-8976 ou 43-3328.

CABELO BRANCO?
Orf-Léne
está mais caro mas
TINGE MELHOR

Dr. Daniel Boechat
Doenças de Senhoras — Partos — Operações — Tratamento de casal sem filhos — Diagnóstico e prevenção do câncer da mulher — Parto sem dor.
CONSULTÓRIOS
R. Dias da Cruz, 47, s/203 — 2as., 4as e 6as., das 15 às 18 horas — R. da Passagem, 83, s/413 — 3as. e 5as., das 14 às 18 horas, e 6as., das 9 às 12 horas.
Informações — Tels.: 49-6978
26-6005 e 26-7081

AVISO
CAIXA ECONÔMICA FEDERAL DO RIO DE JANEIRO
Carteira de Penhôres
Leilão de mercadorias e jóias
De ordem do sr. Diretor da Carteira de Penhôres, comunico aos interessados que, nos dias 29, 30 e 31 de maio e 2, 5 e 6 de junho de 1961, serão realizados, na Rua Sete de Setembro, 187, a partir das 12 horas, os seguintes leilões de penhôres de mercadorias e jóias, referentes às CAUTELAS da Agência 1.º de Março, emitidas ou renovadas em SETEMBRO de 1960, e às CAUTELAS das agências São Bento e Méier, emitidas ou renovadas em OUTUBRO de 1960:
dias 29, 30 e 31 de maio ) Agência 1.º de Março
) Agência São Bento
dias 2, 5 e 6 de junho ) e
) Agência Méier
A exposição dos objetos de cada um dos leilões será realizada nos dias correspondentes, das 8,30 às 11,30 horas.
Os mutuários que desejarem retirar de leilão os objetos empenhados poderão fazê-lo até o momento do pregão, mediante o pagamento dos respectivos débitos.
CATALOGOS ESPECIFICADOS SE ENCONTRAM À DISPOSIÇÃO DO PÚBLICO, DURANTE A EXPOSIÇÃO E O LEILÃO.
a) FERNANDO TORQUATO OLIVEIRA
Inspetor

Agência AVENIDA
AV RIO BRANCO, 135-A e B
FONES: 52-4188 e 22-2735
Expediente: 9,00 às 18,00 hs.
O pioneiro das agências metropolitanas
BANCO BOAVISTA S. A.
Uma completa organização bancária
DEPÓSITOS POPULARES E LIMITADOS ATÉ CR$ 500.000,00
Só opera no Rio de Janeiro

Sensacional!
Emocionante!
HOJE às 21,40 hs.
TV-RIO RING BRAHMA
- o maior espetáculo esportivo da cidade
pelo CANAL 13 TV-RIO
1.ª luta: LUIS SOARES DA SILVA x OSVALDO AMARO — 4 rounds, Profissionais
2.ª luta: EROTIDES SILVA (carioca) x JOSÉ CRUZ (paulista) — 6 rounds, Profissionais
3.ª luta: ORIPES DOS SANTOS (brasileiro) x ALFREDO PENA (argentino) — 8 rounds — Profissionais internacional
4.ª luta: ITAMAR CAVALCANTI (brasileiro) x ANGEL MINAGLIA (argentino) — Profissionais internacional

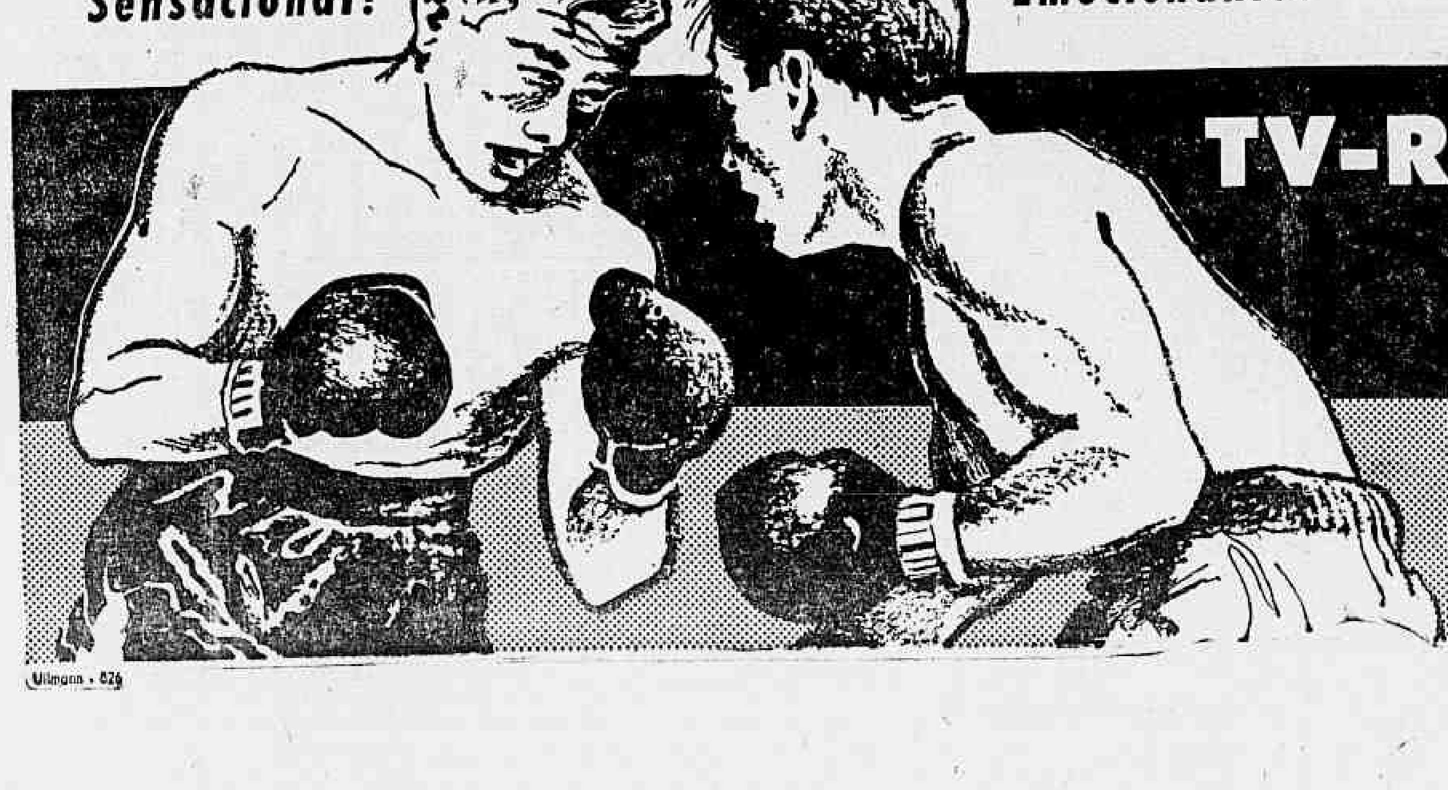

*Um filme acabrunhadoramente medíocre*

# "Duelo na Floresta"

**Cinema** — G. & R. Santos Pereira

HELMUT Kautner forma com Fritz Lang e R. Thiller o grupo de realizadores mais importante da Alemanha de hoje. O primeiro e o último são relativamente novos e Lang, todos sabem, é um verdadeiro pai da cinematografia germânica, um veterano diretor, um "clássico" da sétima arte.

Kautner projetou-se mundialmente com "O General do Diabo", de 1955, baseado, como "Duelo na Floresta", em uma peça de Carl Zuckmayer. Preferi-lo no primeiro filme é simplesmente ato debom-gôsto e acêrto crítico.

Pois "Duelo na Floresta" (Der Schinderhannes) é uma fita surpreendentemente frustrada; dir-se-ia que Helmut Kautner, por um dêsses fenômenos da natureza humana, perdera a memória e, com ela, tudo o que a experiência de homem de cinema lhe ensinara. A obra, datada de 1958, não tem personalidade própria e o "Robin Hood" da Renânia invadida pelos exércitos napoleônicos lembra menos uma legendária figura germânica do que um conhecido herói britânico muito popularizado pelo falecido "astro" Errol Flynn.

A trama de filme é de uma inconsistência palmar: o ritmo é claudicante e a destinação juvenil das peripécias do herói invalida qualquer aprofundamento analítico dos possíveis valores formais que a fita sem dúvida contém, envergonhadamente. O livro cinematográfico de Georg Hurdalek está saturado de lugares-comuns do gênero aventuresco e épico.

Em fugazes instantes é possível perceber-se um esfôrço maior da direção no sentido de fuga à escravização de um roteiro amôrfo, pobre de inventiva e de substância cinemática. Daí se poder afirmar que a responsabilidade maior do fracasso contundente que indubitàvelmente vem a ser "Duelo na Floresta" não cabe a Kautner, embora êle não se livre totalmente dêle, o que é compreensível.

É óbvio que a produção é de linha comercial; e certamente Kautner apenas aceitou dirigi-la empurrado por circunstâncias de dificuldades financeiras, tão comuns na história dos "pecados" cinematográficos.

Monótona, vazia de interêsse humano, arrítmica, inverossímel, a história do rebelde guerrilheiro que tirava dos ricos para distribuir aos pobres, e que por isso era implacàvelmente perseguido pelos senhores feudais. Essa personagem da literatura para a juventude é na tela revivida por um ator de indiscutível talento, o versátil Curd Jurgens, de forma canhestra. Seu desempenho é convencional, frouxo, anônimo. A seu lado Maria Schell é apenas uma sombra da grande atriz que provou ser em numerosas películas européias e americanas.

Em suma: "Duelo na Floresta" é um deplorável insucesso na carreira do realizador alemão Helmut Kautner. Um filme sem a menor importância no panorama de renovação do cinema europeu, de mínimas qualidades artísticas e formais.

# Viaje hoje e encete negócios amanhã

**Astrologia** — Prof. Mirakoff

HOJE, 28-5-61 (domingo) — Pense nos interêsses financeiros, familiares e esportivos. Viaje pela manhã. Amanhã, 29-5-61 (segunda-feira) — Encete negócios e trate de trabalhos em equipe. Nas corridas de hoje as pontas: 1, 3, 5 e 6 serão as mais prováveis e as duplas: 12, 13 e 23 as mais promissoras.

**ACONTECERÁ HOJE E AMANHÃ AO LEITOR:**

As possibilidades felizes ou não de hoje e amanhã, serão transcritas mais abaixo com horas e números razoáveis para os leitores nascidos em quaisquer dia, mês e ano dos seguintes períodos:

**PARA OS NASCIDOS:**

ENTRE 22 DE DEZEMBRO E 20 DE JANEIRO (Capricórnio)
Generosidade pela manhã, noite perigosa com algumas imprudências. 5, 6 e 8; 26, 36 e 70 (horas e números).
— Conquistas audaciosas e complicações sentimentais. 2, 15 e 17; 22, 34 e 35 (horas e números).

ENTRE 21 DE JANEIRO E 18 DE FEVEREIRO (Aquário)
Neurastenia, caráter revoltado. A manhã será favorável. 13, 14 e 22; 23, 24 e 25 (horas e números).
— Incidentes, ansiedades e complicação com parentes ou amigos. 16, 17 e 18; 78, 79 e 81 (horas e números).

ENTRE 19 DE FEVEREIRO E 20 DE MARÇO (Peixes)
Paciência, persistência, arte, sucessos sociais. A noite não será agradável. 5, 6 e 7; 22, 23 e 24 (horas e números).
— Luta, contrariedades, madrugada difícil. 14, 11 e 16; 32, 46 e 48 (horas e números).

ENTRE 21 DE MARÇO E 20 DE ABRIL (Áries)
Novas atividades, pensamento fixo e planos para o futuro. 11, 12 e 21; 90, 91 e 92 (horas e números).
— Complicações domésticas pela manhã; a noite será favorável. 5, 7, e 9; 14, 15 e 52 (horas e números).

ENTRE 21 DE ABRIL E 20 DE MAIO (Touro)
Decepções, prejuízos causados por outro sexo e perigo de escândalo. 4, 6 e 9; 14, 24 e 26 (horas e números).
— Êxitos nos negócios imobiliários. 12, 13 e 17; 24, 38 e 57 (horas e números).

ENTRE 21 DE MAIO E 20 DE JUNHO (Gêmeos)
Espírito estético, inspiração fecunda e desejos grandiosos. 9, 10 e 11; 10, 20 e 21 (horas e números).
— Sucesso durante a tarde; novos conhecimentos. 1, 12 e 8; 12, 13 e 14 (horas e números).

ENTRE 21 DE JUNHO E 22 DE JULHO (Câncer)
Energias dispersadas, imaginação grandiosa e realização pequena. 11, 20 e 24; 22, 11 e 45 (horas e números).
— Instabilidade, excitação nervosa e pequenos prejuízos. 17, 18 e 19; 32, 41 e 50 (horas e números).

ENTRE 23 DE JULHO E 20 DE AGÔSTO (Leão)
Espírito preguiçoso e notícias contrárias. 13, 14 e 23; 51, 52 e 53 (horas e números).
— Desfavorabilidades e pequenos prejuízos. 4, 5 e 26; 60, 70 e 80 (horas e números).

ENTRE 21 DE AGÔSTO E 22 DE SETEMBRO (Virgem)
Incidentes, ansiedades e complicação com parentes ou amigos. 16, 17 e 18; 78, 79 e 81 (horas e números).
— Possibilidades de realizações. 12, 20 e 21; 30, 38 e 48 (horas e números)

ENTRE 23 DE SETEMBRO E 22 DE OUTUBRO (Balança)
Simpatias populares, êxitos em todos os empreendimentos, principalmente para advogados e estudantes. 8, 12 e 21; 60, 61 e 62 (horas e números).
— Sorte em tôdas as emprêsas, noite francamente favorável. 5, 7 e 9; 14, 15 e 52 (horas e números).

ENTRE 23 DE OUTUBRO E 22 DE NOVEMBRO (Escorpião)
Elegância requintada e pequenos prejuízos. 17, 18 e 19; 32, 41 e 50 (horas e números)
— Novas atividades, pensamento fixo e planos para o futuro. 11, 12 e 21; 90, 91 e 92 (horas e números).

ENTRE 23 DE NOVEMBRO E 21 DE DEZEMBRO (Sagitário)
Triunfos sociais e notícias alvissareiras. 16, 18 e 29; 23, 32 e 50 (horas e números).
— Pequenas possibilidades, mente versátil; a tarde será melhor. 15, 16 e 17; 70, 80 e 90 (horas e números)

# Cartas de D. H. Lawrence

**Literatura** — R. J.

O PÚBLICO literário dos Estados Unidos está adquirindo as "Selected Letters of D. H. Lawrence", onde o famoso e discutido criador de Lady Chatterley parece ressuscitar ao dizer de seus projetos, ao criticar livros e personalidades, ao reagir ao cotidiano da vida. Seus destinatários: Kotherine Mansfield, Middleton Murry, Edward Garnett, Aldous Huxley, E. M. Forster, Amy Lowell, etc.

SATIRIZANDO os tempos modernos, Francisco Brasileiro imagina uma personagem desnorteante — o gozador e "globe trotter" Twickenham —, em "Viagem a um País Diferente". Editôra Martins.

* * *

COM "O Lis e o Leão" encerra Maurice Druon a série "Os Reis Malditos", completando a recriação romanceada da primeira metade do século XVI, na França — época de Felipe, o Belo, início da unificação nacional, e da Guerra dos Cem Anos. Editou a Difusão Européia do Livro.

* * *

ANDRE' Maurois introduz criticamente o autor de "Cândido" aos leitores de hoje, em "O Pensamento Vivo de Voltaire", que faz parte da conhecida Biblioteca do Pensamento Vivo, agora reeditada pela Martins com apuro gráfico. A segunda parte do volume consta de uma seleta da obra voltaireana [illegible]

* * *

[illegible] com dez livros publicados, está de volta com os poemas de "Cousa e Lousa", edição Pongetti.

* * *

O BURRO Cadichon diz coisas repletas de sabedoria e sabe tocar os corações. E' êle o protagonista das "Memórias de um Burro", clássica história infantil da Condessa de Ségur, traduzida pela Melhoramentos.

* * *

DESTINADO às quatro séries ginasiais, e em formato prático, é o "Português Ginasial" do professor Farani Mansur Guérios. Edição Saraiva. O autor tem vários trabalhos em fonética histórica, etimologia e língua tupi.

* * *

ERICO Verissimo encerrou a trilogia "O Tempo e o Vento" com o volume "A Ilha", que sairá ainda êste ano.

* * *

PREVÊ-SE para os meses próximos o lançamento do romance da maturidade de Rachel de Queiroz, "O Solitário".

* * *

Correspondência: Rua [illegible] da Pátria, 320 apt. 710, Estado da Guanabara.

**Registro**

1838 — Morre, na África, José Carlos Augusto Ulric de Oeynhausem Graventurgo, marquês de Aracati.
1867 — Morre, à margem esquerda do rio Miranda, em M. Grosso, José Francisco Lopes — o famoso Guia Lopes, da Retirada da Laguna.
1889 — Morre, no Rio de Janeiro, o jornalista, poeta e político Francisco Otaviano de Almeida Rosa.
1895 — Morre, no Rio de Janeiro, o famoso tribuno, político e jornalista Joaquim Saldanha Marinho.
1906 — Morre, no Rio de Janeiro, Francisco Caldeira Brant Pontes, visconde Barbacena (2º).

*COMEMORA-SE AMANHÃ*
1867 — Nasce, no Ceará, Adolfo Caminha

**ANIVERSÁRIOS**

FAZEM ANOS HOJE

*SENHORES:*
Roberto Cordeiro de Farias; Djalma Gama; Eurico Nazare Nogueira Ribeiro; Afonso Gentil da Silva Morais; Paulo Pereira Lima; Antônio Machado da Cunha Rangel; Álvaro Guimarães Bastos; Francisco de Castro Nobre; Oscar Lima Chaves; Francisco Gitoni Filho; Manuel Antônio Mendes André; Franklin Magalhães Seve; Antônio Luís Salgueiro; João Teles da Silva Lôbo Filho; Gerson de Moraes Rêgo; Iberê Peri de Freitas; Carlos Paulo da Silva, pai do nosso companheiro de trabalho Darci Paulo da Silva.

— Transcorre hoje o aniversário natalício do *sr. Alberto Quatrini Bianchi*. A data reveste-se de acentuada significação de vez que o aniversariante, mercê de suas elevadas qualidades filantrópicas e alto espírito empreendedor, é pessoa de grande prestígio nos altos círculos da sociedade brasileira.

Entre as atuais realizações do *sr. Alberto Bianchi* encontramos o colossal conjunto imobiliário a ser construído em Guarapari, com cêrca de 300 apartamentos residenciais e ainda o hotel da referida cidade, dotado de 150 apartamentos de luxo, piscina, clínica reumatológica, lojas, e todos os requisitos exigidos pelos mais avançados métodos de construção do mundo.

— *Alcino Soeiro* — Faz anos hoje o nosso companheiro *Alcino Soeiro*, que desfruta da amizade de todos os seus colegas.

*SENHORAS:*
Maria da Conceição Pais Barreto Cavalcânti; professôra Dalila Maria de Carvalho; Elisa Vieira Bitencourt; Laura Caneti Cardoso Machado; Sílvia Eurídice Martinho e Zuleica Barroso Liniz.

*MENINAS:*
*Joana D'Arc*, filha do casal Ari Teres. José dos Santos, que oferecerá uma recepção íntima a seus amiguinhos e parentes, em sua residência.

FAZEM ANOS AMANHÃ

*SENHORES:*
Embaixador Antônio Camilo de Oliveira; Eurico Nazaré Nogueira Ribeiro; Vicente Sabóia de Albuquerque Filho; Carlos Nascimento Tinôco; Sílvio Roger Vanderlei; Carlos Bandeira Filho; Duval da Silva Gama; Acir Ferreira Gama e Silva; Antônio dos Santos Evaro; José Nunes Guimarães; comendador José Ramos; professor João Batista Melo e Sousa; Augusto de Miranda.

*SENHORAS:*
Herminia da Silva Quintas; Alda Ferreira Corrêa; Celina Costa e Oliveira; Etelvina Pinheiro de Almeida; Maria da Gama Lima; Irene Gouveia Nascimento; Amélia Rodrigues Pereira Mendes Adaguimar Dias; Zuleika Barroso; Liniz e Sílvia Eurídice Nogueira Ribeiro; Constança de Jesus.

*SENHORITAS:*
Faz anos hoje a senhorita *Maria José Alves Gonzaga*, professôra em Barra do Piraí.

**CASAMENTOS**

*Srta. Vera Lúcia Campos de Lacerda - sr. Paulo Silvestrini* — Realizar-se-á hoje, às 16,30 horas, na Igreja do Senhor Bom Jesus do Calvário (Rua Conde de Bonfim, 50), o enlace matrimonial da *srta. Vera Lúcia Campos de Lacerda*, filha do sr. Túlio Romeiro de Lacerda, do IAP dos Industriários, e sra. Guiomar Campos de Lacerda, com o *sr. Paulo Silvestrini*, filho do sr. Domingos Silvestrini, industrial em São Lourenço (Minas Gerais), e da sra. Odete Amaral Silvestrini. O nôvo casal irá residir em São Paulo.

**BODAS DE PRATA**

Comemora Bodas de Prata amanhã, o casal dona *Dalila Cunha - dr. Leopoldino Cunha*, médico, do corpo clínico da ABI. Por tão grato evento, Paulo Roberto Minas da Cunha, filho do casal, manda celebrar missa em ação de graças, às 9,30 horas no Mosteiro de São Bento.

**CONFERÊNCIAS**

Na próxima terça-feira, [illegible] às 18,30 horas, na sede da ABI, o desembargador [illegible] Duarte Pereira pronunciará uma conferência sob o título: "Aspectos de Nossa Política Externa", em prosseguimento ao terceiro ciclo de Palestras sôbre Problemas Nacionais, patrocinadas pelo Centro de Estudos e Defesa do Petróleo e da Economia Nacional. A entrada é franqueada aos interessados. As demais palestras se realizarão sempre às têrças-feiras, na mesma hora e local.

**APOSENTADORIA**

Tem sido muito cumprimentado pelos amigos e colegas o engenheiro *Mário Peçanha de Carvalho* por motivo de sua recente aposentadoria, por ato do governador da cidade. Fazendo parte do quadro de engenheiros da antiga Prefeitura do ex-Distrito Federal, onde ingressou, por concurso, em 1934, sempre se destacou entre os seus pares, pela competência e retidão de caráter [illegible] missões que lhe foram confiadas. Tem os diplomas de engenheiro geógrafo e civil da antiga Escola Politécnica do Rio e fêz o curso da Escola Superior de Guerra, em 1959.

**MURILO MELO FILHO**

*Continua, com êxito, apresentando "Congresso em Revista", na TV-Rio. Na foto, com o governador da Bahia.*

# A Rádio Nacional

**Rádio e TV** — Nestor de Holanda

JÁ ESTÁ nomeado o superintendente das Emprêsas Incorporadas ao Patrimônio da União. É o coronel Djalma da Silva Cravo. Vinha comandando unidade de Infantaria, no Sul. Ao que parece, já passou o comando. Na próxima semana, irá a Brasília. E, de volta ao Rio, assumirá o comando da Superintendência.

Ao ser designado para as Emprêsas, segundo consta, o coronel Cravo pensou em nomear um major, seu amigo, homem de sua confiança (e consta, até, que o convidou) para a direção da Rádio Nacional. Anteontem, porém, correu a notícia de telefonema de Brasília, de uma secretária do gabinete presidencial, mandando nomear Arnaldo Nogueira. O nôvo superintendente, porém, de nada sabe. Como ficou dito, ainda irá a capital. Na volta é que decidirá sôbre a direção da emissora.

Esta é, por conseguinte, a realidade em tôrno da questão Rádio Nacional, até êste domingo, de bom tempo previsto pelo Serviço Meteorológico — 28 de maio, dia do bispo São Germano, cuja mãe quis matá-lo antes mesmo de êle nascer. Qualquer informação em contrário, tanto em relação ao procedimento da mãe do bispo, como em relação à questão da Rádio Nacional, será mentirosa. O bispo Germano morreu aos 80 anos de idade.

E ainda não se sabe, com absoluta segurança, quem será o diretor da PRE-8.

## Siglas

GOSTO muito de siglas. Elas facilitam a leitura, simplificam a coisa. E' melhor dizer ARAMAC, por exemplo, do que Grupo Norte-Americano Concessionário de Petróleo da Arábia Saudita.

As iniciais JK são das coisas mais simpáticas de nosso modo, bem brasileiro, de escrever em jornal. Não só a figura de JK é, hoje, querida, do Brasil; também suas iniciais, sua sigla JK é sigla, sim; quer dizer saudade de fase progressista e sossegada do Brasil...

Até os Estados Unidos nos imitaram mandando pra Casa Branca, também, seu JK...

Nosso DC é campeão de siglas e abreviaturas. Ainda ontem, seus títulos da primeira página estavam abarrotados de JQ. de EUA; outras páginas falavam em DLU, DCT, SPOS, C. Gable etc. Isso é bom. O povo gosta. O jornal fica mais leve, mais agradável, inteligente.

Discordo, apenas, de uma sigla (ou abreviatura, como queiram) que vem sendo usada. Discordo da AL, para América Latina.

Porque ouvi dizer que Al Neto anda dizendo que a América Latina é dêle...

## Bombas

A COISA boa, do atual govêrno, é, sem favor, a campanha das bombas, lançada, na televisão, por Flávio Cavalcanti. Tão boa que o govêrno não está apoiando. De qualquer maneira, digo que a campanha é dêle, porque GO (e GO é governador dois-terços) é fruto, indiscutivelmente, das geladeiras de Seu Medina. As geladeiras patrocinaram o "Noite de Gala" e a eleição do GO, do Fidelis e outros figurinhas. Além disso, enquanto existir o GO, seu estado de calação do GO, do Fidelis e outras fitas nas ruas, falta do telefone que ia sa dentro de três meses, graça a um golpe de mágica secreto (e já se passou meio ano), terei sempre de ligar o nome de Flávio Cavalcanti ao govêrno. Para mim, êle homem do govêrno. Quando passar êste Govêrno, talvez volte a ser o bom camarada de outros tempos...

De qualquer maneira, enquanto dr. Jânio combate corridas de cavalos, brigas de galos, anúncio de televisão, saúde de Pelé, horário de funcionários, Flávio Cavalcanti não se mostra de todo perdido e combate as bombas de São João, causadoras de inúmeras mutilações. E isso mostra que êle, Flávio, é recuperável...

Sua campanha é muito nobre, civilizada, justa. Merece aplausos. Todos os aplausos. Tem, apenas, um êrro. Quem o encontrou foi Millôr Fernandes, o fabuloso "Vão Gôgo". Nosso amigo Leon Eliachar contou ao Millôr como Flávio estava conduzindo a campanha:

— Êle mostra os mutilados e grita. — "As bombas causam desastres como êstes. Não soltem bombas. Não soltem bombas. Não soltem bombas".

E Millôr:

— Está errado. Flávio deve mandar, justamente, que soltem as bombas. Porque quem não soltá-las, e ficar com as bombas prêsas na mão, acabará mutilado também...

## "Quincas"

SÉRGIO Brito vai encenar, amanhã, em seu "Grande-Teatro", no Canal da Praia da Urca, "A Morte e A Morte de Quincas Berro d'Água", a excelente novela de Jorge Amado. E' uma temeridade!

Ninguém tem enaltecido mais o trabalho de Sérgio Brito e seu elenco do que eu. Considero o "Grande-Teatro", sem favor algum, o que de melhor existe, no gênero, em nossa televisão. E' conjunto honesto e capaz, no qual se sobressaem atores como Fernanda Montenegro, Ítalo Rossi, Nathalia Timberg e outros. Seguindo o conjunto de Sérgio, já temos, agora, felizmente, o "Teatro Continental" com Fábio Sabag à frente, a realizar espetáculos de melhor categoria do que todos os outros da TV. E se chega à lamentável conclusão de que, fora de Sérgio e de Sabag, não há acôrdo nenhum entre os teatros da pantalha da gente e as televítimas de bom-gôsto...

Mesmo assim, acho uma temeridade a apresentação de "A Morte e A Morte de Quincas Berro d'Água". O papel do morto será feito pelo ator Renato Consorte. E' um morto que vai falar, que vai rir no ataúde, que vai ser arrastado pelas ruas, beber cachaça, navegar no saveiro e "morrer" num temporal. Considero impossível a novela, a esplêndida novela, obra das maiores já produzidas pelo maior romancista brasileiro, convencer, na televisão.

Mas não estou prejulgando. Confio na capacidade de Sérgio Brito e seu elenco. Se convencer, será a maior vitória dêles.

Mas estou absolutamente certo de que nem o cinema teria meios de executar, em cem por cento, a grande fôrça da notável história. Porque nem o cinema conseguiu convencer os que leram "O Velho e o Mar", de Hemingway, outra obra-prima de concisão e clareza.

Aguardemos.

## HOJE E AMANHÃ NA TELEVISÃO

CANAL 6: 12,00 — Programação Infantil; 12,30 — Clube do Guri; 13,35 — Museu do Futebol; 14,00 — Grande-Teatro Infantil; 15,05 — Gincana; 16,00 — Instantâneos Esportivos; 16,20 — Reportagem Esportiva; 18,30 — Shirley Temple; 18,50 — Disneylândia; 19,10 — Onde Está o Êrro; 19,35 — Ao Redor do Mundo; 20,00 — Rim-tim-tim; 20,35 — Dentro da Noite; 21,00 — The Gale Storm Show; 21,35 — Gran de Ringue; 23,25 — Panorama Pan-americano.

CANAL 9: 15,00 — Jornada Esportiva; 18,10 — Música e Imagem; 18,30 — No Reino da Música; 19,10 — Viajando pelo Mundo; 19,45 — Célia Vilela; 20,10 — Teletemas; 20,30 — Quatro Cantos; 20,50 — Festival da Canção italiana; 21,30 — Teatro Continental.

CANAL 13: 11,15 — Cinema em Casa; 12,05 — Cinelândia Matinal; 12,20 — Fúria; 13,00 — Charlie Chan; 13,40 — No Mundo dos Selos, 14,00 — Lassie; 14,30 — Tarde Esportiva Rio-São Paulo, 19,20 — Zorro; 19,50 — Fôlhas das Mercearias; 21,00 — Bat Masterson; 21,40 — TV-Rio Ringue; 23,35 — Comentário Político de João Duarte, filho.

**SEGUNDA-FEIRA**

CANAL 6: 12,00 — Belo Horizonte-Rio; 13,30 — São Paulo-Rio; 15,30 — Televespertino, 16,00 — Transmissão Externa; 17,00 — Sessão das Cinco; 18,00 — Aventuras de Fred e Carequinha; 18,30 — Encontro com a Priminha; 18,55 — Capitão Estrêla; 19,25 — Patrulheiros; 20,00 — Telejornal; 20,25 — Pintando o Sete; 21,00 — Interpol Chamando; 21,35 — Musical; 21,55 — Dangerman; 22,30 — Grande-Teatro.

CANAL 9: 18,00 — Modas 1961; 18,30 — Teletemas; 19,00 — TV de Brinquedo, 19,25 — Marlene Vilela; 19,40 — Telesporte Continental, 20,10 — O Repórter Jean Pouchard; 20,40 — O Seu Grande Momento; 21,10 — Luta-Livre Americana; 23,00 — Uma Janela Para o Mundo; 23,30 — Conversando com os Pais.

CANAL 13: 16,35 — Rio, 5 para as 5; 18,00 — Bola Mágica, 18,40 — Cine TV-13; 19,05 — Cine TV-13; 19,40 — Telejornal; 20,05 — Tim das Selvas; 20,40 — PRK-30; 21,10 — Show; 21,45 — Noite de Gala; 22,00 — Reportagem; 23,05 — O Govêrno; 24,00 — Reportagem.

**Madrugada** — Mister Eco

# Movimento

NOTA UM — Uma historinha para dar início aos trabalhos dominicais desta augusta seção. Conta-se que a môça, visìvelmente de atribulações culinárias mas muito da serelepe, entrou numa loja especializada para comprar o disco em que foi gravada a música — perdoai a blasfêmia — intitulada "Coração de Luto", da qual já vos falou Míster Eco. Essa música — outra vez perdão — como sabeis, é o que existe de pior gôsto atualmente no mercado e fala de uma certa mãe que morreu carbonizada, patati, patatá. A autoria e a interpretação é de um tal de Teixeirinha e dizem que já foram vendidas cêrca de 300.000 cópias do bagulho. O que interessa, porém, é que a funcionária do fôrno e do fogão entrou na loja para comprar o disco, o dinheirinho era dela e ninguém tem nada com isso. Mas, em lá chegando se esqueceu do nome da coisa. Passou, então, a fornecer informes identificadores à vendedora, até que não se conteve e explicou:

— E' aquêle, bem, que fala de churrasquinho de mãe.

Adiante.

NOTA DOIS — Sílvio Caldas — o eterno — foi agraciado pela Câmara Municipal da capital paulista com o título de "Cidadão Paulistano" — e não "paulista", como os que não percebem a diferença noticiaram — tendo recebido o competente pergaminho em sessão solene. Após a saudação de nada menos que três edis, Sílvio Caldas fêz o agradecimento de improviso, informando aos presentes que o seu forte não era pròpriamente a oratória. Dedilhou então, o pinho, e cantou "Perfil de São Paulo". Na história da Câmara Municipal de São Paulo, jamais houve um discurso de agradecimento mais aplaudido. O "titio" é fogo.

*HELOISA DA ROSA*
*E ainda canta em "Vive Les Femmes". (Foto Emérico)*

NOTA TRÊS — Aos quarenta e cinco anos de idade, em Paris, Edith Piaf foi operada de uma obstrução intestinal, tendo permanecido cêrca de duas horas na sala de cirurgia do Hospital Americano. Recorda-se que, há um ano atrás, a grande Piaf foi operada de cirrose hepática no mesmo hospital, tendo retornado às lides artísticas apoteòticamente. E vai fazê-lo outra vez.

NOTA QUATRO — Embora a proposta que lhe foi feita para trabalhar no Zum-Zum de Paulinho Soledade, a ser inaugurado, a discotecária Cacilda Avelar preferiu continuar no Havaí-Bar, onde, como afirma, é muito mais que uma simples empregada. Na ensancha oportunosa: informam Mathias & Jovino que o Havaí lançará, brevemente, uma vez por semana, a "Quelônio's Night".

NOTA CINCO — Atenção, moçada do Bottles Bar: será realizado em São Paulo, entre os dias 6 e 13 de julho próximo, um festival de jazz que contará com a participação de um conjunto norte-americano, já contratado para êsse fim. Estarão presentes os seguintes músicos ianques: a famosa dupla de trombonistas J. J. Johnson & K. Winding, os saxofonistas Zoet Simms e Sammy Kits, o baterista Joe Jones, o pianista Bil Ebener, o baixista T Wilson Hui e o cantor Jimmy Rushing. O conjunto norte-americano deverá apresentar-se também em buates paulistanas e cariocas.

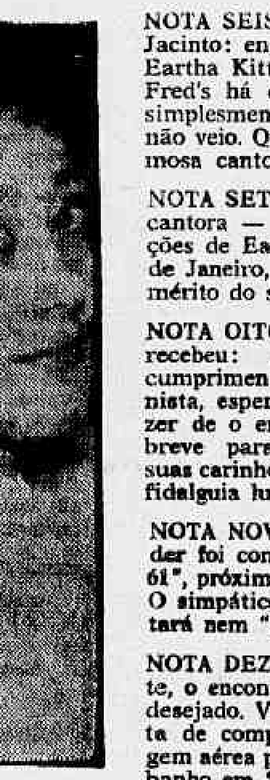

*SUELY FRANCO*
*Da televisão para o teatro declamado. Vai ser "Dália" em "Beijo no Asfalto".*

NOTA SEIS — Bilhete ao Jacinto: engano, meu nêgo. Eartha Kitt não cantou no Fred's há dois anos atrás, simplesmente porque aqui não veio. Quando a hoje famosa cantora e atriz cinematográfica visitou êstes brasis amados, ainda era uma obscura bailarina do esplêndido grupo de Katherine Dunham, se também não falha a memória de Mister Eco, A.S.N.

NOTA SETE — A propósito, diz-se que Norma Benguel — cantora — está muito feliz com as próximas apresentações de Eartha Kitt na televisão e no Iate Clube do Rio de Janeiro, pois, só assim, se poderá avaliar o verdadeiro mérito do seu "long-play". Dizem...

NOTA OITO — Mister Eco recebeu: "Beatriz Costa cumprimenta o grande cronista, esperando ter o prazer de o encontrar muito breve para agradecer as suas carinhosas atenções". A fidalguia lusa de uma excelente atriz. Mas, não exageremos, caríssima. Grande cronista nestes brasis amados só existe um: o Santos Vahlis. E' o único que escreve na primeira página de tôdos os jornais.

NOTA NOVE — O "chansonnier" português Abílio Herlander foi contratado para integrar o elenco de "Marco Polo 61", próximo — e já muito demorado — "show" do Fred's. O simpático artista jura por todos os santos que não cantará nem "Mano a Mano" nem "Babalu". Ótimo.

NOTA DEZ — E, finalmente, o encontro de há muito desejado. Vinha êste cronista de comprar uma passagem aérea para ir tomar um banho em São Paulo, quando lhe surgiu pela frente a figura itinerante de Jeff Thomas. O conhecido homem de letras anglo-potiguar sorriu com a auto-suficiência das pessoas muito viajadas. E Míster Eco perguntou-lhe: Quais são as suas atividades literárias no momento, Jeff? E êle: "O meu passaporte diplomático tem um visto de permanência de três meses. Nesta terra, eu sou turista"

# Congresso de Hospitais em São Paulo: em julho

**Relações Públicas**

ORGANIZADO pela Associação Paulista de Hospitais e sob o patrocínio de Associação Brasileira de Hospitais, vai realizar-se em São Paulo, no período de 2 a 9 do próximo mês de julho, com a participação de profissionais de todo o país, o III Congresso Nacional de Hospitais.

Nas declarações que prestou à reportagem, o senhor Gennyson Amado, que é o presidente da Associação Brasileria de Hospitais, afirmou que o conclave deverá superar, em afluência, aos que foram realizados anteriormente no Rio de Janeiro e em Belo Horizonte, em virtude do grande número de trabalhos até agora apresentados a Comissão Organizadora.

## MÉDICO DO H. S. E. DISTINGUIDO PELA SOCIEDADE MÉDICA FRANCESA

Acaba de ser eleito por unanimidade membro correspondente da Sociedade Francesa de Proctologia, o dr. Valter Gentile de Melo, chefe do Serviço de Clínica Proctológica do HSE. O dr. Gentile de Melo, que foi o presidente do Primeiro Congresso Brasileiro de Proctologia, é o diretor da "Revista Brasileira de Gastroenterologia", que completou no ano passado o seu primeiro decênio de publicação regular.

## I Simpósio Brasileiro de Arqueologia

Arqueólogos e pesquisadores de todo o país e, possivelmente, também exterior, estarão presentes ao I Simpósio Brasileiro de Arqueologia, que será realizado, em Belo Horizonte, no período de 8 a 23 do próximo mês de julho. A Associação Brasileira de Estudos e Pesquisas Arqueológicas, entidade que vai patrocinar o conclave, é presidida, atualmente, pelo professor Roldão Pires Brandão.

## Lar Brasileiro

Em cerimônia que será realizada amanhã, às 9 horas, com a presença de autoridades civis e militares, além de homens de emprêsas, será inaugurada, na Rua do Ouvidor, 98, a nova sede social do Banco Hipotecário Lar Brasileiro S. A., um dos mais tradicionais estabelecimentos de crédito do país, pioneiro na construção e venda de imóveis em nossa cidade. Presidido pelo senhor A. S. Larragoiti Júnior, o Lar Brasileiro tem como superintendente o senador Rui Carneiro e como gerente-geral o senhor Jaime Bulach. Trata-se, evidentemente, de um acontecimento na vida bancária de nossa cidade.

## Scania-Vabis

Dentro de um ano estará concluída a nova fábrica que a Scania-Vabis do Brasil está construindo no quilômetro 21 da Via Anchieta e que vai possibilitar a intensificação da produção de caminhões e ônibus daquela famosa marca sueca. Está prevista também a construção, nas novas instalações, de motores diesel estacionários e marítimos, famosos em todo o mundo por sua resistência, durabilidade, rendimento e economia.


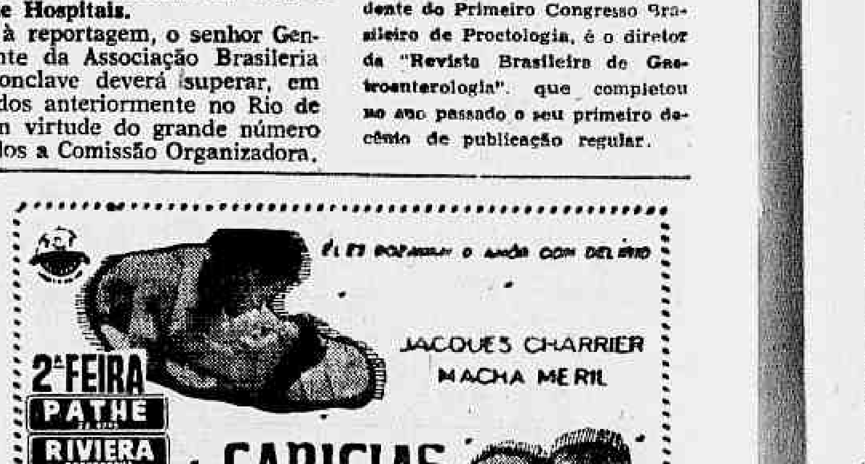

NOVA SEDE

a partir do dia 29 de maio

É com orgulho que o Banco Hipotecário Lar Brasileiro comunica a seus clientes e amigos, à indústria e ao comércio, a inauguração de sua nova sede, dotada de modernas e confortáveis instalações que vêm proporcionar maior facilidade e rapidez no atendimento público.

BANCO HIPOTECÁRIO LAR BRASILEIRO S. A.

IA-2049 RUA DO OUVIDOR, 98


## Casou o repórter do DC

Na Igreja de Santa Rita casaram-se, às 18 horas de ontem o repórter-fotográfico do DIÁRIO CARIO- Antônio Adelino, com a srta. Heli de Matos.

Os noivos receberam na Igreja inúmeros amigos e os companheiros de Antônio Adelino que foram levar-lhes os cumprimentos e felicitações, que são também os dêste jornal.

## VALERIO DOCE EM GOIÂNIA

GOIÂNIA — A equipe de profissionais do Valério Doce, do futebol mineiro, dará seguimento, hoje, à sua temporada pelos gramados do interior do país, atuando nesta capital, na Avenida Paranaíba, contra a representação do Vila Nova, num choque dos mais interessantes, já que os vilanovenses estão com invejável cartaz, após a conquista, invicta, do título máximo da Taça "Cidade de Goiânia". (SP-DC)

## ATLÉTICO EM SANTA LUZIA

BELO HORIZONTE — O Atlético Mineiro não ficará com sua equipe de profissionais, parada hoje, pois deverá atuar na cidade de Santa Luzia, nos festejos de aniversário do Santa Cruz preliando contra os santacruzenses, com sua fôrça máxima. (SP-DC)

## CONVITE AO FLORIANO

PÔRTO ALEGRE — Os dirigentes do Floriano, de Novo Hamburgo, receberam um convite para jogar, no próximo dia 8 de junho, na capital do Uruguai quando teria pela frente, o selecionado oriental que participará da "Copa do Mundo" de 62. O convite veio por intermédio do jornalista Antônio Chechi, que é o representante anildo naquele país. Os novohamburgueses vão consultar o treinador Luis Engelke, sendo bem provável que venham a aceitar o convite. (SP-DC)

## "ALÔ, ALÔ, COPACABANA" NO O. K.

*RIO — Amanhã, têrça-feira, teremos no panorâmico Night Club O.K., o anunciado espetáculo de Luís Felipe Magalhães, "Alô, Alô, Copacabana" com muita beleza, graça e um "strip-tease" à moda francesa. Cêrca de vinte e duas bailarinas foram contratadas para o referido musical que, por certo trará um pouco mais de movimento para as noites da Cidade Maravilhosa. Colaborando com a simpática campanha "Vamos ao Teatro", a direção do O.K. lançará o citado "show", sem consumação e admitindo o clássico trajo esportivo. Na foto, Isa de Sousa, uma das atrações do "show" "Alô, Alô, Copacabana"*

## QUER GRAVAR

*RIO — O renomado cantor Tito Santos — foto — que tem feito os melhores programas de televisão no Rio e São Paulo está a procura de uma gravadora a fim de que possa gravar novas músicas, uma vez que a praça de São Paulo está completamente esgotada e os programadores solicitam-lhe novos discos para serem apresentados nos programas de gravação. Tito Santos viajou durante dois anos para o exterior e seu último disco foi gravado na Sideral. Atualmente está sendo empresado, em São Paulo, por Marbi Ramondini, atuando na TV-Cultura, Canal 2.*


LICEU IMPÉRIO

ENSINA-SE CORTE COSTURA

CONFECÇÃO DE CINTOS PLISSADOS

ACEITAM-SE ENCOMENDAS DE MOLDES

Largo de São Francisco, 26 — 12.º and. Grupo 1.220

Ed. Patriarca - Tel.: 43-4284 - das 15 às 17 horas



MENOS REMÉDIO E MAIS CIÊNCIA

Muitos doentes não se curam das enfermidades apesar de medicação bem indicada. Nestes casos o insucesso é atribuído a uma deficiência nos processos de defesa orgânica. Leia o livro O PODER CURATIVO DO SANGUE distribuído na CLÍNICA Dr. Olívio Martins das 14 às 19 horas Avenida 13 de Maio nº 13 - 19º andar salas 4 e 6 Remessa pelo Correio

# CARTAZ

## TEATROS

BOLSO — 27-3122 — "Inimigos Íntimos" — Comédia de Barilled Greby com Aurimar Rocha, Nicette Bruno e Paulo Goulart. Diàriamente, às 21,15 horas. Aos sábados e domingos. VNz dK domingos, vesperais às 16,15 horas.

DULCINA — 32-5817 — "Casar ou Experimentar" — Comédia de Lawrence Ronac com Alvaro Aguiar, Gracinda Freire, Léa Fernandes e Rildo Gonçalves. Diàriamente, às 21 horas. Vesperais às quintas e domingos, às 16 horas.

GINÁSTICO — 42-4521 — "Com a Pulga Atrás da Orelha" — Comédia de P. Feydeau, com Fernanda Montenegro, Sérgio Brito e Italo Rossi. Apresentação do Teatro dos 7. Dias úteis, às 21 h. Aos sábados, às 20 e 22,15 horas. Aos domingos, às 16 e 21 horas.

[illegible]

MAISON DE FRANCE — 25-8678 — "O Idiota" de Dostoiewsky, com Ana Edler, Adriano Reyes, Paulo Padilha e Nelson Vaz. Aos sábados, às 20 e 22,30 horas, e, aos domingos, às 16 e 21 horas.

MESBLA — 22-7622 — "Lisbela e o Prisioneiro" — Comédia de Osmar Lins com o elenco da Cia Tônia-Celi-Autran. Diàriamente às 21 horas. As quintas e domingos vesperais às 16 horas. Aos sábados, às 20 e 22,30 horas.

PRAÇA — 37-3709 — "Felisberto do Café" Comédia de Gastão Tojeiro com Teresa Raquel, Carmen Sylvia, Claudio Corrêa e Castro e Daniel Filho. Diàriamente, às 21,30 horas. Vesperais, aos sábados e domingos, às 16 horas.

RECREIO — 22-8164 — "A Giripoca Vai Piar" — Revista de Luís Felipe Magalhães e Gomes Leal com Rosemarie Sulquer, Zezé Macedo, Spina, Tirrica, e Noel Carlos. Atração "strip-tease" japonês. Dias úteis, às 20 e 22 horas. As quintas, sábados e domingo, às 16, 20 e 22 horas.

REPÚBLICA — [illegible] — [illegible] Manoel Vieira, Gisela [illegible] Marisvana Sátira política. Diàriamente, às 20 e 22 horas. Vesperais às 16 horas às quintas, sábados e domingos.

RIO — 45-9051 — "Espectros" — Peça de Ibsen com Maria Sampaio e Ziembinski Rubens Corrêa Germano Filho e Thelma Reston. Diàriamente às 21 horas. As quintas e domingos vesperais às 16 horas.

RIVAL — 22-2721 — "A Vaca de Guarda-Chuva" — Comédia, de J. Gama, com Alda Garrido e sua Cia. Dias úteis, às 21 horas. Sábados e domingos, às 16, 20 e 22 horas. As quintas-feiras, às 16 e 21 horas.

SANTA ROSA — 47-8641 — "Procura-se uma Rosa" — De Pedro Bloch Vinicius de Moraes e Glaucio Gill com Norma Benguel, Jece Valadão, Araci Cardosso, Agildo Ribeiro, Dirce Migliaccio e Antônio Patiño. Diàriamente às 21 horas. Vesperais aos sábados, domingos e feriados às 16,30 horas. Aos sábados, às 20 e 22 horas.

TIJUCA — 28-1039 — "O Amor na Terra do Cangaço". Comédia de Maria Wanderley Menezes com grande elenco. Diàriamente, às 21 horas.

Atualizações de programas poderão ser feitas em cartas dirigidas à nossa redação, Avenida Rio Branco, 25-sobreloja, ou pelo telefone: 23-3765, das 11 às 12 horas.

TIJUCA — 28-1039 — "O Amor na Terra do Cangaço". Comédia de Maria Wanderley Menezes com grande elenco. Diàriamente, às 21 horas.

## CINEMAS

ART PALACIO (Copacabana) — "A Longa Noite de Loucuras" Drama italiano com Rosanna Schiaffino, Elsa Martinelli e Mylene Demongeot. As 13,30, 15,30 e 17,30 (sem poltronas numeradas) e às 20 e 22,30 horas com poltronas numeradas. Censura, 18 anos. Apresentação da Art Films. Película premiada pelo M. A. M. do Rio de Janeiro.

METRO TIJUCA — "Ben Hur" Filme bíblico (americano, em cinemascopio e tecnicolor), com Charlton Heston e Jack Hawkins. Diàriamente, às 14,30 e 20 horas. Censura, livre. Apresentação da Metro Goldwyn Mayer.

SÃO LUIS — "Algemas Partidas" Drama americano com Burl Ives, Shelley Winters, Ricardo Montalban e Ella Fitzgerald. As 14, 16, 18, 20 e 22 horas. Censura, 18 anos. Apresentação da Columbia.

BRUNI (Flamengo) — "Psicose" — Drama americano produzido por Alfred Hitchcock com Anthony Perkins Vera Miles, John Gavin e Janet Leigh. As 14, 16,30, 19 e 21,30 horas. Censura, 18 anos. Apresentação da Paramount. Entrada permitida sòmente no início de cada sessão.

METRO PASSEIO, METRO COPACABANA, RICAMAR, PAX, OLINDA PALACIO (Higienópolis) e MELLO (Penha) — "Duelo na Floresta". Aventuras (alemão em tecnicolor) com Curd Jurgens e Maria Schell. As 11,35 (sòmente no Metro Passeio), 13,.4, 15,40, 17,55, 20 e 22 horas. Censura, 14 anos. Apresentação da M.G.M. No programa, o Vôo Espacial de Shepard.

ODEON, SÃO JOSÉ, LEBLON, GUANABARA, MARAJÁ e MELLO (Bonsucesso) — "Aníbal, o Conquistador". Aventuras (americano em tecnicolor) com Victor Mature. As 14, 16, 18, 20 e 22 horas. Censura, 14 anos. Apresentação da Warner Bros.

PATHE, RIVIERA, ART PALACIO (Tijuca), PARA TODOS e MAUÁ — "Tóquio de Noite". Musical japonês (em tecnicolor) com Yujiro Ishihara e Mie Kitahara. As 14, 16, 18, 20 e 22 horas. Censura, 18 anos. Apresentação da França Filmes.

FLORIDA — "O Sol Por Testemunha". Policial francês (em tecnicolor) com Alain Delon, Marie Laforet e Maurice Ronet. As 14, 16,10, 18,20, 20,30 e 22,40 horas. Censura, 18 anos. Apresentação da Condor Filmes.

SANTA ALICE, SÃO PEDRO, ROXY e MIRAMAR — "Sete Homens e um Destino", "Western" (americano em tecnicolor) com Yul Bryner. As 14, 16,30, 19 e 21,30 horas. Censura, 14 anos. Apresentação da United Artists.

RIAN, CARIOCA e PALACIO — "Um Marido, Por Favor". Comédia alemã (em tecnicolor) com Joanua Von Koczian e Carlos Thompson. As 14, 16, 18, 20 e 22 horas. Censura, livre. Apresentação da UFA.

RIVOLI — "Rififi" Drama francês com Jean Servais e Magali Noel. As 12, 14, 16, 18, 20 e 22 horas. Censura, 18 anos. Apresentação da França Filmes. Uma seleção da A.B.C.C.

VITÓRIA e PAISSANDU — "Nunca aos Domingos" Drama americano com Melina Mercouri. As 14, 16, 18, 20 e 22 horas. Censura, 18 anos. Apresentação da United Artists.

OPERA — "Saudades de um Pracinha". Musical americano (em tecnicolor) com Elvis Presley e Juliet Prowse. As 14, 16, 18, 20 e 22 horas. Censura, livre. Apresentação da Paramount.

PLAZA e ASTÓRIA — "O Idiota". Drama russo (em tecnicolor) baseado na imortal obra de Dostoievsky. Com Ivre Incóvlev e Julia Bonsove. No Plaza, às 10,45, 13, 15,15, 17,30, 19,45 e 22 horas? No Astória, às 13, 15,15, 17,30, 19,45 e 22 horas. Censura, 10 anos. Apresentação da Tabajara Filmes.

CARUSO (Copacabana) e ESKYE (Tijuca) — "O Príncipe e a Parisiense". Comédia francêsa (em tecnicolor) com Brigitte Bardot, Charles Boyer e Henri Vidal. As 14, 16, 18, 20 e 22 horas. Censura, 18 anos. Apresentação da Condor Filmes.

IMPÉRIO, MADRI, COPACABANA e IMPERATOR — "Redemoinho de Paixões". Drama inglês (em tecnicolor) com Juliette Greco e O. W. Fischer. As 14, 16, 18, 20 e horas. Censura, 18 anos. Apresentação da Rank.

ALVORADA — (Cinema de Arte) — "Dillinger" Policial americano, com Edmund Lowe, Anne Jeffrey e Lawrence Tierney. As 14, 15,40, 17,20, 19, 20,40 e 22,20 horas. Censura, 14 anos. Apresentação da Allied Artists.

AZTECA — "O Caso de Uma Adolescente". Drama mexicano (em tecnicolor) com Marta Migares, Lucy Galhardo e Carlos Lopes Montezuma. As 14, 16, 18, 20 e 22 horas. Censura, 18 anos. Apresentação da Pelmex.

CINEAC TRIANON — "Uma Noite no Moulin Rouge". Musical francês (em tecnicolor) rodado nos principais cabaretes de Paris. As 14, 16, 18, 20 e 22 horas. Censura, 18 anos. Apresentação da Paris Filmes.

COLONIAL, ROYAL e COLISEU — "Com a Morte no Coração" Drama mexicano (em tecnicolor) com Arturo de Córdova. As 14, 16, 18, 20 e 22 horas. Censura, 18 anos. Apresentação da Pelmex.

REX, PRESIDENTE, ALASKA, AVENIDA e BRAS DE PINA — "Cêdo Demais Para Amar". Drama americano com Jennifer West e Richard Evan. As 14, 15,40, 17,20, 19, 20,40 e 22,20 horas. Censura, 18 anos. Apresentação da Universal Internacional.

MASCOTE e REGENCIA — "O Ártico Selvagem" Produção de Walt Disney em tecnicolor (da série "Maravilhas da Natureza"). No programa, "As Jovens de Ana", da série "Terras e Gentes". As 14, 16, 18, 20 e 22 horas. Censura, livre. Apresentação da Organização Rank.

# LORD CHANEL PODE VENCER

## O Diário Carioca APONTA

RIO —

| Páreos | | Duplas |
|---|---|---|
| 1.º | Camboim — Atisbador — Anavion ... | 13 |
| 2.º | Ressaca — Palas — Angi ........... | 12 |
| 3.º | Poncho Negro — Mola — Madrinã ... | 12 |
| 4.º | Black-Tite — Harmonieuse — Clorito .. | 12 |
| 5.º | Lord Chanel — Q. Chance — Gavroche | 12 |
| 6.º | Loyd — Bom de Bico — Isabelino .... | 11 |
| 7.º | Trapaceiro — Tio Godoy — Don Leivas | 12 |
| 8.º | Queen Ann — Dode — Euclidia ...... | 13 |
| 9.º | Gepeto — Dourado — Clino ......... | 13 |
| 10.º | Tabac Blond — Mar Caspio — Estroncio | 12 |

## JOCKEY CLUB HOMENAGEIA A INDÚSTRIA DA GUANABARA

RIO —

Solidarizando-se com as comemorações da "Semana da Indústria", a encerrar-se hoje, o Jockey Club Brasileiro fará, às 15,30 horas, um páreo denominado "Indústria da Guanabara". Aos proprietários do cavalo vencedor no aludido páreo, a Federação das Indústrias do Estado da Guanabara e o Centro Industrial do Rio de Janeiro oferecerão valioso bronze e ao jóquei que o conduzir uma medalha. As diretorias das referidas entidades comparecerão incorporadas ao Hipódromo da Gávea.

## Gavroche e Quick Chance: sérios rivais

RIO —

**Dando proseguimento ao que resta da "Temporada Oficial" de 1961, o Jóquei Clube Brasileiro fará realizar esta tarde de 1961, o Jóquei Clube Brasileiro fará realizar esta tarde o Grande Prêmio "Presidente Vargas", na distância de 2.000 metros metros e com a dotação de Cr$ 400 mil.**

Apesar das numerosas inscrições recebidas, destacam-se no campo da prova apenas quetro competidores: Lord Chanel, Quick Chance, Gravoche e Always.

### RAIA LEVE

Na pista de grama leve o "Presidente Vargas" deverá ser decidido entre Lord Chanel e Gavroche, aparecendo Always como sério concorrente. O gaúcho treinado por Válter Aliano trabalhou muito bem na manhã de domingo último deixando impressão favorável aos observadores. Gavroche é um dos melhores potros paulistas e está muito "falado" entre os profissionais da Gávea. E Always vai experimentar, na grama leve, apagar a má impressão deixada no "Grande Prêmio Outono" — realizado na grama pesada e que teve como vencedor o ligeiro Quick Chance. Este, na raia leve, talvez não consiga repetir suas últimas performances, uma vêz que os outros competidores têm possibilidades de oferecer-lhe maior resistência.

## AMÉRICA X CRUZEIRO

Teremos, hoje, pela tabela, o encerramento da disputa da "Copa Belo Horizonte", com o clássico América x Cruzeiro, que poderia ter outro sentido, não tivesse o Renascença conseguido, de maneira brilhante, pois não teve uma derrota, o título máximo da competição. Entretanto, como se trata de peleja entre dois grandes rivais do futebol mineiro, o prélio desperta real interêsse e poderá levar ao Estádio Independência, local dap ugna, um numeroso público. (SP-DC)

## ALMIR PARA O CORINTIANS

Depois de ter negociado com o Bôca Juniors, o seu atacante Almir, o Corintians paulista está na iminência de conquistar outro Almir. Trata-se do jogador do São José, que deverá viajar na próxima semana, para a capital paulista, a fim de efetuar um período de experiências no Parque São Jorge. Os entendimentos estão sendo mantidos entre o desportista Rivadávia Sória, com os próceres "mosqueteiros". (SP-DC)

## Lembretes

1º PÁREO:
CAMBOIM reaparece bem movido e com "chance" de vitória.
ANAVION estréia bem trabalhado. Ótimo placê está aí mesmo.

2º PÁREO:
PALAS reaparece "tinindo". Está muito "falada".

3º PÁREO:
PONCHO NEGO ficou na vêz. Parece mesmo "barbada".
PENA BRANCA pode surpreender. E' ligeirinha.

4º PÁREO:
BALÃO está muito "cochichado" entre os "sabidos".
BRAMANE parece ser o maior adversário.

5º PÁREO:
LORD CHANEL, na raia leve, deve mesmo vencer.
GAVROCHE vai dar muito trabalho. E' bom parelheiro êste.

6º PÁREO:
LOYD deve vencer, agora, no "tapête.
LHASSA é o melhor azar da carreira.

7º PÁREO:
TRAPACEIRO pode "enfiar" outra. Seguiu "tinindo".
SAPO verde o dôbro no bridão. Pule alta e provável.

8º PÁREO:
QUEEN ANN ficou na vêz. Deve ganhar agora.
BABUCHA melhorou e outro dia já correu bem.

9º PÁREO:
GEPETO é melhor do que a turma. Deve ganhar.
DOURADO é o maior "inimigo" do pupilo de "Tony".

10º PÁREO:
TABAC BLOND reaparece em boa forma e com possibilidades.
XIU' parece ser a fôrça da carreira. Reparem no "canter" se está firme.

## Pelo míolo da raía

De OSCAR VARÊDA

**O prato ainda está quentinho e sendo assim pode ser perfeitamente aproveitado ainda esta semana. — O decreto-falência é o assunto e as opiniões que se seguem são de bons colegas. — Vamos então a elas:**

=●=

«O pedido do desarquivamento do Projeto 163 do ano de 1955, de autoria do ex-deputado João Machado, feito pelo deputado gaúcho, Floriceno Paixão e que permite corridas aos sábados e domingos, e limita-se para êsses dois dias da semana, está sendo mal interpretado. Não se trata, é evidente, de qualquer benefício para o turfe brasileiro, pois o turfe não pode mais admitir limites. O projeto do ex-deputado João Machado marca um atraso tão grande quanto o decreto presidencial.

O presidente da República pretendeu coibir abusos, e proibiu o próprio turfe, desconhecendo que cavalo de corrida nasceu para correr, e só assim êle produzirá lucros para criadores e homens. E o Projeto 163 permite mais uma carreira, é certo, mas sem aquela regulamentação pretendida pela Presidência da República. Assim, nem o decreto, nem o projeto têm condições para se transformar na necessária máquina que ampare o homem e o cavalo».

(PEDRO ALAIM — «O Jornal»)

=●=

**«Pois bem. Não foi preciso esperar sentado. Uma notícia alvissareira veio fazer menos densas as nuvens que pairam sôbre o turfe. JQ estaria já agora disposto a rever o seu decreto, mediante porém um preço não muito caro, mas assustador pelo menos, a aquêles que carregam na consciência o pêso de um dever mal cumprido. O govêrno deseja pura e simplesmente saber de que forma foram empregados os dinheiros resultantes das apostas, e se as Leis foram religiosamente cumpridas neste particular. Eis aí um tema, que dá mesmo para fazer calafrios aos responsáveis pela usurpação feita contra os cavalinhos».**

(MARQUES PORTO — «Diário da Noite»)

=●=

«No Rio de Janeiro a redução semanal foi da ordem de 16 provas, cujos criadores recebiam 5% sôbre o prêmio ganho. Assim sendo, como poderá evoluir a criação nacional, se lhes tolhem as possibilidades de maior amparo financeiro.

Estavamos atingindo a um ponto excelente no conceito continental, visto os sucessos de Escorial e Farwell em pistas estrangeiras.

Não sabemos se daqui por diante voltaremos então ao velho ritmo, vendo constantemente, anos após anos, parelheiros estrangeiros vir ao Brasil ganhar as melhores carreiras, enquanto os nacionais correrão para fazer número.

(ALI. PETER — «A Noite»)

=●=

**«Seguindo o exemplo dos guanabarinos, dirigentes do Jockey Club de São Paulo, tomaram medidas severas, para resguardar seus interêsses e cumprir o «calamar» 50.578.**

Como o decreto mandava «aumentar» para 8% (antes os Jockeys pagavam 10%) as percentagens aos criadores dos animais vencedores dos Clássicos e Grandes Prêmios, determinou que assim se fizesse.

Mas, como não tem possibilidades de sobreviver com decência, diante dos têrmos do mesmo Decreto, deliberou cancelar àquelas provas.

Resultado: Os criadores que antes já recebiam dez por cento, passaram a receber oito (8) por ordem do seu «benfeitor», o sr. Quadros, e como as provas maiores foram canceladas, passarão a não receber percentagem alguma. Diante disso, só há um recurso aos nossos abnegados criadores: criar lagartixas, ou plantar cebolas...»

(DANIEL FONTONA — «Última Hora»)

=●=

«Janio não reexaminará o decreto. Para êle o errar é humano, não tem significado. Êle não é humano: é Divino. E os deuses não erram. De tudo isto poderemos concluir que se a ACTRJ tardar com seu mandado de segurança, ou o Congresso não apressar um projeto regulamentando a vida das sociedades que exploram corridas de cavalo então vale a pena encomendar desde já a coroa para depositar no rico caixão do turfe nacional.»

(GRAMURI — «A Notícia»)

=●=

**«A reunião da APCC, que congregou os elementos mais animosos e exaltados do meio guanabarino, prometia gerar um pronunciamento fidelista, com os ardores de sua origem, o insubmisso clima de combate de seus princípios. Prometia, mas só prometeu. Criadores e proprietários, que são exatamente os mais prejudicados pelo decreto, acordaram numa disposição de transigência, da qual saiu uma notinha igual a tantas outras exaradas pelas sociedades recreativas, quando vacilam sôbre a maior ou menor oportunidade de uma animada domingueira».**

(PANGARÉ — «O Globo»)

=●=

«Tôda a família turfista ficou coêsa em tôrno dos dirigentes do turfe. Nunca a imprensa carioca estêve tão junta e afinando num mesmo diapasão. Velhas e adamantinas penas que outrora tanto ajudaram ao turfe e que hoje estão em outros setores, voltaram a brilhar mostrando o verdadeiro sentido do turfe, êsse turfe para o qual tanto nos batemos nestes 40 anos de atividade ininterrupta, vivificando suas belezas imortais, olhando fatos e não pessoas, mostrando os erros e estabelecendo uma verdadeira trincheira neste grande diário, contra os que desejam a comercialização de um esporte tão difundido no Velho Mundo».

HABE— «Diário de Notícias»)

=●=

**«Os reservistas, porém, não podem fazê-lo... É curiosa essa situação: um rapaz que acaba de prestar serviço militar, que está pronto a morrer por sua pátria empunhando uma carabina, não pode ir ao prado e nem pode apostar em corridas... Poderia, no entanto, morrer numa guerra...**

(GATO DO PRADO — «Tribuna da Imprensa»)

=●=

**«Na administração do Jockey Club Brasileiro, a pasmaceira chega a ser irritante e nesta altura dos acontecimentos, testemunhamos o ódio que essa gente votava ao turfe, aos cavalinhos e aos cavalões.**

Está faltando alguma coisa, ora se está... Falta coragem, falta homem, falta coração, falta amor ao próximo e aos seus semelhantes, falta senso de responsabilidade, falta um líder, falta tudo para agravar, ainda mais, o ambiente sombrio do turfe brasileiro.

— Que evolução sinistra é esta?

A crônica turfística, tão malquista do Jockey Club Brasileiro, está cumprindo com o seu dever, defendendo o direito das instituições turfísticas, se organizarem decentemente. Mas isto não interessa.

(LÉO DE PLANTÃO — «O Dia»)

*Cleo Navarro é o colírio lourinho de hoje em nossa galeria. — Num dos intervalos de "Cara de Palhaço", peça em que Cleozinha aparece em grande estilo, a môça marcou acumuladinha para todos vocês. — QUEEN ANN — GEPETO — TABAC BLOND foram as três "boas" escolhidas pela outra... Residiu conterrâneo?*

CARDIOLOGIA — Eletrocardiografia — Doenças da Velhice — «CHECK-UP» CLINICO
DR. GILBERTO AVENA do Hosp Servidores do Estado (IPASE)
Cons. Centro: R. México, 31 14º grupo 1401 — 2as., 4as. e 6as. às 13,30 horas pelo telefone: 42-5813
Cons. na Zona Sul: Av. N. S. Copacabana, 702, s/ 1283 — 3as. e 5as. às 16,30 horas

# Nossos informes para hoje

### 1.º Páreo — 1.000 metros — Cr$ 150.000,00 — às 14,00 horas — Recorde: 60"3/5, Blemeless — (Areia)

| Animais — Jóqueis — Pêso | Possibilidades | Treinadores | Performances | Tempo |
|---|---|---|---|---|
| 1—1 Camboim, W. Andrade ........ 55 | Muita chance. Anda firme. | G. Morgado | 3º de Alexander-G. Drink | 1.000 64"3/5 AP |
| 2 Madureira, C. R. Carvalho .. 55 | Vem decepcionando. Difícil. | G. Ulloa | 4º de Williams-G. Drink | 1.000 64" AP |
| 3 Pingolinho, J. Carlindo ...... 55 | Pode aparecer. Pule alta. | F. Schneider | ESTREANTE | — |
| 2—4 El Ballenero, M. Silva ...... 55 | Estréia com trabalhos bons. | A. Corrêa | ESTREANTE | — |
| 5 Royal Hawaain, J. Souza ...... 55 | Não é para já. Cêdo ainda. | W. Costa | ESTREANTE | — |
| 6 Mount Blanche, D. Moreno .. 55 | Muito veloz. Placê ótimo. | M. Araujo | ESTREANTE | — |
| 3—7 Atisbador, A. Ricardo ...... 55 | Vai correr brilhantemente. | G. Ferreira | 5º de Cochicho-Alexander | 1.000 65" AL |
| 8 Lagumar, A. Barroso ........ 55 | Dizem que vencerá logo. | A. P. Silva | ESTREANTE | — |
| 9 Eucalipto, J. Portilho ........ 55 | Vem de dois últimos. Azar. | J. Mesquita | Uº de Williams-G. Drink | 1.000 64" AP |
| 4—10 Anavion, J. Marchant ........ 55 | Nada deve pretender aqui. | A. Araujo | ESTREANTE | — |
| 11 Ifonl, J. Marinho .............. 55 | Perdeu em páreos fracos. | M. Mendes | 5º de Alberniz-Galileu | 1.400 90"1/5 GP |
| 12 Apex, B. Alves .............. 55 | Também será duro vencer. | | Uº de Arponero-L. Luciano | 1.200 72"3/5 AL |

Nossa indicação — CAMBOIM  Adversário — ATISBADOR  Bom azar — ANAVION

### 2.º Páreo — 1.000 metros — Cr$ 150.000,00 — às 14,30 horas — Recorde: 60"3/5, Blemeless — (Areia)

| Animais — Jóqueis — Pêso | Possibilidades | Treinadores | Performances | Tempo |
|---|---|---|---|---|
| 1—1 Palas, R. Penido ............ 55 | Ficou como fôrça agora. | W. Aliano | 2º de Oretama-Mahendra | 1.200 79"2/5 AP |
| 2 Angi, J. Corrêa ................ 55 | Vai bem montada. Perigosa | M. Souza | 6º de Oretama-Palas | 1.200 79"2/5 AP |
| 2—3 Ressaca, W. Andrade .......... 55 | Rival de primeira linha. | O. Lopes | 3º de Sizigia-Imury | 1.000 65"3/5 AP |
| 4 Orangine, F. G. Silva ........ 55 | Melhorou algo. Perigosa. | A. Corrêa | 6º de Sizigia-Imury | 1.000 65"3/5 AP |
| 5 Erica, A. Santos ............ 55 | Tem chegado longe. Difícil. | F. Schneider | 4º de Oretama-Palas | 1.200 79"2/5 AP |
| 3—6 Imury, C. R. Carvalho ........ 55 | Sempre defende um placê. | M. Mendes | 5º de Oretama-Palas | 1.200 79"2/5 AP |
| 7 Huesca, J. Tinoco ............ 55 | Difícil por enquanto. | G. Feijó | 7º de Oretama-Palas | 1.200 79"2/5 AP |
| 8 Roseclair, A. Bolino .......... 55 | Chance positiva agora. | C. Ferreira | 4º de Sizigia-Imury | 1.000 65"3/5 AP |
| 4—9 Mahendra, O. Moreira ........ 55 | Como pule alta, pode ser. | S. Cymara | 3º de Oretama-Palas | 1.200 79"2/5 AP |
| 10 Rocaille, M. Silva .......... 55 | Existe fé. Rival certa. | A. Araujo | ESTREANTE | — |
| 11 Bartok, J. Negrello .......... 55 | Está meio verde ainda. | W. Costa | ESTREANTE | — |

Nossa indicação — RESSACA  Adversário — PALAS  Bom azar — ANGI

### 3.º Páreo — 1.000 metros — Cr$ 120.000,0 — às 15,00 horas — Recorde: 60"3/5, Blemeless — (Areia)

| Animais — Jóqueis — Pêso | Possibilidades | Treinadores | Performances | Tempo |
|---|---|---|---|---|
| 1—1 Poncho Negro, J. Carlindo .... 57 | Não valeu a última. Olho. | F. Abreu | 8º de Rison-Gelboa | 1.300 85"3/ AP |
| 2 Maypop, G. Almeida .......... 57 | Páreo acessível. Pule alta. | M. Souza | Uº de Labor-Exato | 1.200 77"4/5 AP |
| 3 Xalera, F. Maia .............. 55 | Sempre progredindo. Perigosa. | A. Araujo | 9º de La Cloche-Merucca | 1.200 80"2/5 NP |
| 4 Mama Mia, J. M. Santos .... 55 | Não deverá fazer nada | F. Lavor | ESTREANTE | — |
| 2—5 Rinoceio, P. Gomes .......... 57 | Bom ganhador no Sul. Rival. | G. Feijó | Uº de Moquetin-Tristonho (RGS) | 1.100 70"3/5 AL |
| " Rinlinda, A. Ricardo .......... 55 | Também poderá figurar. | G. Feijó | Uº de Javira-D. Phanter (RGS) | 1.200 77"2/5 AL |
| 6 Mola, C. Paranhos ............ 55 | Candidata seríssima. | G. Ulloa | 9º de Ourobrilha-Guayaca (RGS) | 1.200 79" AL |
| 7 Zaraza, C. R. Carvalho ........ 55 | Vai ser difícil vencer. | G. Morgado | 10º de La Cloche-Merucca | 1.200 77"4/5 NP |
| 8 Ban Tan, A. Bolino .......... 55 | Riscada por alguns aqui. | O. Gatti | 7º de La Cloche-Merucca | 1.200 77"4/5 NP |
| 3—9 Maba, W. Andrade ............ 55 | Cuidado agora. Turma fraca. | R. Freitas | 10º de Pierrete-La Niegra | 1.500 98"4/5 AP |
| 10 Gardel, L. Gonzaga .......... 57 | Vai chegar quase em último. | E. Cardoso | 7º de Volpone-Tivoli | 1.500 95"3/5 AP |
| " Pena Branca, Silv. Ferreira .. 57 | Mais uma eliminada no páreo. | E. Cardoso | 4º de M. Louca-La Cloche | 1.200 74" GL |
| 11 Lampeão, M. Silva .......... 57 | Não vai demorar a ganhar. | W. Souza | 6º de Quincajk-P. Negro | 1.200 79"4/5 AP |
| " Garôto, J. A. Silva .......... 57 | Como placê pode ser | J. W. Viana | Uº de Wyoming-Saxofone | 1.300 88"2/5 NM |
| 4-12 Saxofone, C. Morgado ........ 57 | Saisse por fora, podia ser. | C. Morgado | 5º de D. Leivas-P. Negro | 1.300 85" NP |
| 13 Mandriã, C. A. Souza ........ 55 | Pule alta e bem possível. | Thier Gomes | 4º de La Cloche-Merucca | 1.200 77"4/5 NO |
| 14 Farouche, D. P. Silva ........ 57 | Nunca fêz coisa alguma. | D. Ferreira | 6º de D. Leivas-P. Negro | 1.300 85" NP |
| 15 Lua Bonita, J. Portilho ...... 55 | Aqui é para assombração. | N. Gomes | 8º de La Cloche-Merucca | 1.200 77"4/5 AP |
| " Lagunita, F. Conceição ........ 55 | Não acreditamos também. | N. Gomes | 7º de Sayonara-Frigia | 1.300 85"3/5 NP |

Nossa indicação — PONCHO NEGRO  Adversário — MOLA  Bom azar — MADRINA

### 4.º Páreo — 1.400 metros — Cr$ 150.000,00 — às 15,30 horas — Recorde: 82"2/5, Tzarina — (Grama)

| Animais — Jóqueis — Pêso | Possibilidades | Treinadores | Performances | Tempo |
|---|---|---|---|---|
| 1—1 Black Tie, M. Silva .......... 55 | Falam ser barbada. Fôrça. | E. Freitas | ESTREANTE | — |
| " Bizarria, J. Julião .......... 53 | Ajuda das melhores aqui. | E. Freitas | ESTREANTE | — |
| 2 Zé Aranha, J. Souza .......... 55 | Nada demonstrou de bom. | A. Barbosa | 8º de Gang-Arpoaro | 1.000 60"3/5 GL |
| 2—3 Harmonieuse, L. Vaz .......... 53 | Maior rival da parelha 1. | W. Aliano | 3º de V. Celeste-Borda | 1.000 59"3/5 GL |
| " Hedon, R. Penido .............. 55 | Pode defender um placê. | W. Aliano | 3º de Begardo-Xamete | 1.300 85"2/5 AP |
| 4 Ginkana, A. Bolino .......... 53 | Páreo indigesto. Difícil. | C. Pereira | ESTREANTE | — |
| 5 Balão, A. Santos .............. 55 | Trabalhou 48" Perigoso. | M. Almeida | ESTREANTE | — |
| 3—6 Bramane, J. Marchant ........ 55 | Outro fortíssimo rival. | J. S. Silva | 8º de Alberniz-Olesha | 1.200 73"2/5 GP |
| 7 Risha, P. Lima .............. 53 | Será difícil vencer aqui. | O. Lopes | 4º de Borda-Banza | 1.200 78"3/5 AP |
| 8 Budapeste, Não correrá ........ 53 | Não correrá. | A. Larrandart | — | — |
| 9 Halday, J. Corrêa ............ 55 | Na pesada ainda sim. | Ed. Coutinho | 6º de Bogardo-Xamete | 1.300 85"2/5 AP |
| 4-10 Clorito, J. Silva ............ 55 | Este somente na leve. | A. Araujo | 5º de Bogardo-Xamete | 1.300 85"2/5 AP |
| 11 Bon Garçon, B. Alves .......... 55 | Ainda não dá para ganhar. | J. E. Souza | ESTREANTE | — |
| 12 Mon Beguin, A. Ricardo ...... 53 | Muito veloz. Boa pule. | G. Ferreira | ESTREANTE | — |
| 13 Minha Morena, L. Lins ...... 53 | Vai ficar na fila. | J. L. Filho | 6º de Borda-Banza | 1.200 78"3/5 AP |

Nossa indicação — BLACK-TIE  Adversário — HARMONIEUSE  Bom azar — CLORITO

### 5.º Páreo — 2.000 metros — Cr$ 400.000,00 — Cr$ 120.000,00 — Cr$ 80.000,00 — às 16,00 horas — Recorde: 120"4/5, Nundo e Atramo — (Grande Prêmio "Presidente Vargas") — (Clássico)

| Animais — Jóqueis — Pêso | Possibilidades | Treinadores | Performances | Tempo |
|---|---|---|---|---|
| 1—1 Lord Chanel, D. Moreira ...... 61 | Vai reabilitar-se agora. | W. Aliano | 3º de Atramo-L. Vermouth | 1.600 101"2/5 GP |
| " Lord Vermouth, R. Penido ... 57 | Grande auxílio. Anda bem. | W. Aliano | | 1.600 101"2/5 GP |
| 2 Sisamo, L. B. Gonçalves .... 61 | Será tarefa árdua | M. Cavalheiro | 2º de Zeus-Discolo | 2.000 124" AL |
| 2—3 Quick Chance, A. Santos .... 57 | Na pesada vai vencer. | J. Morgado | 2º de Moliére-Jocelyn | 1.200 72"3/5 GL |
| 4 Foxtail, J. Baffica .......... 57 | Páreo forte. Difícil. | R. Silva | 5º de Emir-Cirenaico | 1.900 122"2/5 NP |
| 5 Figaro, A. Ricardo .......... 57 | Gosta de pista leve. | J. W. Viana | 6º de Q. Chance-Atramo | 1.600 101" GP |
| 3—6 Acara, M. Silva .............. 57 | Grande nome. Rival. | E. Freitas | 6º de Xasco-Jocelyn | 2.000 127"3/5 GP |
| " Always, M. Silva .............. 57 | Ajuda preciosa. Chance. | E. Freitas | 5º de Gabari-Flat Foot | 1.500 98" GL |
| " Valence, J. Marchant .......... 58 | A mais fraca do trio. | E. Freitas | 6º de Gabari-Flat Foot | 1.500 98" GL |
| 4—7 Gavroche, A. Bolino .......... 60 | Ótima forma. Perigoso. | A. P. Silva | 3º de M. Dilema-Olavo | 2.400 159"3/5 AL |
| 8 Funny King, C. Morgado .... 57 | Está evoluindo. Olho | C. Morgado | 1º de Balle-Gourmet | 1.600 103"2/ AP |
| 9 Cirenaico, J. Corrêa .......... 61 | Muito pesado. Difícil | G. Feijó | 2º de Emis-Quebralogo | 1.900 122"2/5 NP |
| 10 Bom de Bico, Não correrá .... 60 | Não correrá. | O. Pinto | | — |

Nossa indicação — LORD CHANEL  Adversário — QUICK CHANCE  Bom azar — GAVROCHE

### 6.º Páreo — 1.600 metros — Cr$ 120.000,00 — às 16,30horas — Recorde: 94"3/5, Garça — (Grama)

| Animais — Jóqueis — Pêso | Possibilidades | Treinadores | Performances | Tempo |
|---|---|---|---|---|
| 1—1 Bom de Bico, P. Lima ........ 60 | Aqui é um sério rival. | O. Pinto | 2º de G. Consul-Armendariz | 1.500 96"2/5 AP |
| "Bóreas, J. M. Santos .......... 54 | Muito irregular. Difícil. | A. Larrandart | 8º de Challenge-Et. d'Or | 1.200 77" AP |
| 2 Jolie Fête, Não correrá ........ 54 | Não correrá. | M. Gil | — | — |
| " Loyd, J. Carlindo .............. 52 | Na grama fará bonito. | F. Schneider | 10º de Challenger-Et. d'Or | 1.200 77" AP |
| 3 Cicciara, Não correrá ........ 56 | Não correrá. | Z. Guedes | — | — |
| " Minha Pretinha, F. Conceição . 50 | Pouca chance. Pule alta. | J. Lourenço Filho | 5º de Florabela-J. Fête | 1.500 99"4/5 AP |
| 4 Challenge, G. Almeida ........ 56 | Mudando a pista, brilhará. | M. Souza | 1º de E. d'Or-L. Sertão | 1.200 77" AP |
| 2—5 Hurlingham, A. Olivares ...... 52 | Este aqui é da grama. | A. Morales | 3º de Dengo-Zás | 1.500 99"2/5 AP |
| 6 Mercurio, C. A. Souza ........ 56 | Está correndo pouco | C. Pereira | 6º de Dengo-Zás | 1.500 99"2/5 AP |
| " Zarini, A. Bolion .............. 60 | Vai pesado. Pouca chance. | C. Pereira | 7º de Florabela-Jolie Fête | 1.500 99"1/5 AP |
| 7 Bat Masterson, J. Santos .... 56 | Deve esperar um pouco. | Exp. Coutinho | 4º de Valmy-M. Branco | 1.300 81"4/ AU |
| " Cardan, Não correrá .......... 52 | Não correrá. | J. Affianest | — | — |
| 8 Fairuz, A. Reis .............. 58 | Alguma chance. Pule alta. | J. W. Viana | 6º de Daman-Montehostil | 1.400 90"3/5 AP |
| " Parta, L. Santos .............. 50 | Tem melhores no páreo | J. L. Pedrosa | 5º de Gigi-Pristina | 1.300 81"3/5 AM |
| 3—9 Isabelino, A. Portilho ........ 56 | Vem de S. Paulo muito bem. | W. Oliveira | 1º de Requested-Vicking | 2.400 170"1/5 AL |
| 10 La Violetera, F. Maia ........ 54 | Muito atrevida esta égua. | A. Araujo | 4º de Florabela-J. Fête | 1.500 99"1/5 AP |
| " Armendariz, M. Silva .......... 52 | Pode atropelar na leve | A. Araujo | 6º de Challenge-E. d'Or | 1.200 77" AP |
| 11 Lhassa, L. Silva .............. 54 | Por enquanto não cremos. | M. F. Neves | 6º de Olibrius-Ur | 2.000 125" AL |
| " Aviadora, C. Dias ............ 50 | Venceu esbarrada. Perigosa. | R. Morgado | 1º de Anália-Zizia | 1.600 107"2/5 AP |
| 12 Zeo, H. Lima .................. 52 | Gosta muito do charco. | J. S. Silva | 11º de Zé Pangaré-Épico | 1.500 94" AL |
| " Qualquer, Silv. Ferreira ...... 50 | Vencer será impossível. | J. S. Silva | Uº de Pristina-Ilustrada | 1.000 61"3/5 NL |
| 4-13 Zás, J. Silva .................. 56 | Chegou lutando. Possível. | G. Rodrigues | 2º de Dengo-Hurlingham | 1.500 99"2/5 AP |
| " Zinaca, A. Santos .............. 54 | Tem alguma possibilidade. | L. Ferreira | 6º de Florabela-J. Fête | 1.500 99"1/5 AP |
| 14 Fochola, D. F. Silva .......... 54 | Não corre sòmente aquilo. | Ed. Coutinho | 4º de Florabela-J. Fête | 1.500 99"1/5 AP |
| " Fineza, A. Bolino .............. 54 | Vem de duas boas vitórias. | Ed. Coutinho | 1º de Finely-J. Fête | 1.400 89"4/5 AL |
| 15 Excelsior, J. Marchant ........ 56 | Anda numa forma ótima. | B. Carvalho | 1º de L. Sertão-Firstrate | 1.600 102"3/5 AP |
| " Zé Pangaré, J. Souza .......... 56 | Possível num placê. | A. Barbosa | 4º de Montehostil-Esteio | 1.600 102"3/5 AP |
| " Icanga, Não correrá .......... 50 | Não correrá. | J. Mesquita | — | — |
| " Imbauba, Não correrá .......... 50 | Não correrá. | Y. Penha | — | — |

Nossa indicação — LOYD  Adversário — BOM DE BICO  Bom abar — ISABELINO

### 7.º Páreo — 1.200 metros — Cr$ 120.000,00 — às 17,00 horas — Recorde: 73"1/5, L'Amiral e Zuzuca — (Areia)

| Animais — Jóqueis — Pêso | Possibilidades | Treinadores | Performances | Tempo |
|---|---|---|---|---|
| 1—1 Trapaceiro, A. Portilho ........ 57 | Venceu fácil. Pode bisar. | M. Sales | 1º de Zé Curiboca-Vison | 1.400 94"3/5 AP |
| 2 Lord Diamante, D. P. Silva .. 57 | Está curado. Difícil vencer. | O. Serra | 7º de Quejando-Proconsul | 1.300 82"1/5 AP |
| 3 Zepelin, J. Oliveira .......... 57 | Não acreditamos neste. | A. Souza | 6º de Vitnam-Sapo | 1.200 77"1/5 AP |
| 4 Bronzeado, J. Carlindo ........ 57 | Podia ser na grama leve. | A. Cardoso | Uº de Palpiteiro-T. Godoy | 1.500 101"2/5 AP |
| 5 Donaldo, A. Bolino .......... 51 | De volta ao cêrco. Placê | H. Souza | 12º de Challenge-E. d'Or | 1.200 77" AP |
| " Tokio, C. A. Souza .......... 5? | Também vai ficar na fila. | H. Souza | 7º de V. Chang-Zito | 1.500 101"2/5 AP |
| 2—6 Tio Godoy, L. Diaz .......... 57 | Nome principal do páreo. | G. Feijó | 2º de Palpiteiro-Sapo | 1.500 100"1/5 AP |
| " Tio Ricardo, A. Ricardo ...... 57 | Vai ajudar o companheiro. | G. Feijó | 6º de Palpiteiro-T. Godoy | 1.500 100"1/5 AP |
| 7 Lord Quis, J. Santos .......... 53 | Ótimo ganhador em Pôrto Alegre. | W. Aliano | 6º de Mar-Ourodá | 2.200 142"1/5 AL |
| " Mediar, C. Dias .............. 53 | Está muito irregular. | D. Ferreira | 10º de Rison-Gelboe | 1.300 85"3/5 AP |
| 8 Kili, A. Olivares ............ 57 | Nada vem demonstrando. | J. Lourenço Filho | 5º de Excelsior-L. do Sertão | 1.400 92"3/ AP |
| " Lyrico, Não correrá .......... 53 | Não correrá. | J. Piotto | — | — |
| 3—9 Volpone, J. Baffica .......... 57 | Grande adversário aqui. | R. Silva | Uº de Esteio-Tio Godoy | 2.000 123"1/5 AL |
| " Palospavos, Não correrá ...... 57 | Não correrá. | B. Carvalho | — | — |
| 10 Don Leivas, J. Silva .......... 57 | Agora é difícil vencer. | F. P. Lavor | 1º de P. Negro-Mediar | 1.300 85" NP |
| " Van Chang, P. Lima .......... 51 | Também não acreditamos. | F. Lavor | 1º de Zito-Rison | 1.500 101"2/5 AP |
| 11 — Paissandu, F. Maia ........ 57 | Caiu muito de estado. | S. Freitas | Uº de Vietnam-Sapo | 1.200 77"2/5 AP |
| " Benzedor, A. Hodecker ...... 53 | Eliminado como adversário. | A. Brito | Uº de Rison-Gelboe | 1.300 85"3/5 AP |
| 4-12 Gelboe, F. Conceição .......... 53 | Continua como adversário | J. L. Pedrosa | 2º de Rison-Vison | 1.300 85"3/5 AP |
| 13 Sapo, M. Silva .............. 57 | Sempre defende um placê. | J. S. Silva | 3º de Palpiteiro-T. Godoy | 1.500 101"3/5 AP |
| " Footish, J. M. Santos ........ 57 | Melhorou algo. Pule boa. | J. S. Silva | 9º de Challenge-E. d'Or | 1.300 85"2/5 AP |
| 14 Rison, G. Almeida .......... 57 | Não será fácil repetir. | M. Souza | 1º de Gelboe-Vison | 1.300 85"3/5 AP |
| " Guerrilheiro, J. Corrêa ...... 57 | Grameiro por excelência. | M. Souza | 1º de Bronzeado-D. Leivas | 1.500 91"1/5 GL |
| 15 Bar-Le-Duc, Não correrá ..... 53 | Não correrá. | R. Gomes | — | — |
| " Londoner, A. O. Silva ........ 57 | Este cavalo é o fim. | R. Costa | Uº de Challenge-E. d'Or | 1.200 77" AP |

Nossa indicação — TRAPACEIRO  Adversário — TIO GODOY  Bom azar — DON LEIVAS

### 8.º Páreo — 1.300 metros — Cr$ 140.000,00 — às 17,40 — Recorde: 79"2/5, Farinelli, Orton e Estrilo — (Betting)

| Animais — Jóqueis — Pêso | Possibilidades | Treinadores | Performances | Tempo |
|---|---|---|---|---|
| 1—1 Queen Ann, J. Marchant ...... 56 | Melhorou algo. Deve vencer. | J. Morgado | 3º de Alça-Lavras | 1.400 91"3/5 AP |
| 2 Intina, H. Lima .............. 56 | Está decepcionando. Azar. | J. S. Silva | 4º de Carina-Juvença | 1.400 92" AP |
| 3 Adriça, A. Ricardo .......... 56 | Muito frouxa. Não cremos. | G. Morgado | 6º de Lavras-Isolde | 1.000 63"2/5 AP |
| " Russinha, J. Silva .......... 56 | Sòmente como surprêsa. | F. Lavor | 8º de Lavras-Isolde | 1.000 63"2/5 AP |
| 2—4 Isolde, L. Acuna ............ 56 | Grande oportunidade aqui. | C. Gomez | 2º de Lavras-Babucha | 1.000 63"2/5 AP |
| " Niguita, A. O. Silva .......... 56 | A outra é bem melhor. | C. Gomez | 6º de Arnica-Nangate | 1.300 84"3/5 NP |
| 5 Euclidia, F. Maia ............ 56 | Não a desprezem total. | S. Freitas | 5º de Carina-Juvença | 1.400 92" AP |
| 6 Sister, J. Corrêa ............ 56 | Cuidado. Não valeu. | C. Tourinho | 8º de Arnica-Nangate | 1.300 84"3/5 NP |
| " Sagesse, A. Reis ............ 56 | Vai ficar na fila. | C. Ferreira | 9º de Arnica-Nangate | 1.300 84"3/5 NP |
| 3—7 Dode, C. R. Carvalho ........ 56 | Muita chance. Perigosa. | W. Costa | 4º de Lavras-Isolde | 1.000 63"2/5 AP |
| 8 Judy, A. Barroso ............ 56 | Andou em páreos brabos. | A. P. Silva | 5º de B. Macan-Hochana | 1.400 92" AP |
| 9 Jane Eyre, A. Santos ........ 56 | Sempre fica prometendo. | A. Rosa | 9º de N. Serra-Unista | 1.500 91"3/5 GL |
| 10 Lady K, R. Penido .......... 56 | Não acreditamos nesta. | A. Araujo | 7º de Arnica-Nangate | 1.300 84"3/5 NP |
| 11 Isobel, J. Lopes ............ 56 | Muito brava. Será difícil. | L. Meszaros | 10º de N. Serra-Unista | 1.500 91"3/5 GL |
| 4-12 Babucha, M. Silva .......... 56 | Chegou perto. Pule alta. | P. Morgado | 3º de Lavras-Isolde | 1.000 63"2/5 AP |
| 13 Dauphine, J. Marinho ........ 56 | Ainda não mostrou nada. | N. Pires | 5º de Lavras-Isolde | 1.000 63"2/5 AP |
| 14 Maki, P. Lima .............. 56 | Nada pretenderá. Difícil | R. Silva | 2º de Quizanga-Mangá | 1.300 84"3/5 NP |
| 15 Navana, J. Carlindo ........ 56 | Pule alta e bem possível. | M. Mendes | 8º de Quizanga-Mangá | 1.300 84"3/5 NP |
| " Jaciguá, B. Alves ............ 56 | Ainda não nos convenceu. | W. Freitas | 9º de Gringolete-Nangate | 1.200 73"3/5 GM |

Nossa indicação — QUEEN ANN  Adversária — DODE  Bom azar — EUCLIDIA

### 9.º Páreo — 1.300 metros — Cr$ 140.000,00 — às 18,15 — Recorde: 79"2/5, Farinelli, Orton e Estrilo — (Betting)

| Animais — Jóqueis — Pêso | Possibilidades | Treinadores | Performances | Tempo |
|---|---|---|---|---|
| 1—1 Gepeto, A. Barroso .......... 56 | Turma fraca. Vai vencer. | A. P. Silva | 3º dee Nibelungo-Biriri | 1.400 86"3/5 GL |
| " Aconcágua, M. Teixeira ...... 56 | Auxílio dos melhores. | A. P. Silva | 8º de Campeão-Mamburé | 1.400 91" AP |
| 2 Acarajé, M. Silva ............ 56 | Ganhar será tarefa dura. | E. Freitas | 3º de Quantum-Monteibis | 1.300 84"1/5 NP |
| 3 Cligre, A. Santos ............ 56 | Ainda está meio verde. | C. Ferreira | ESTREANTE | — |
| 2—4 Clino, A. Bolino ............ 56 | Há muito devia ganhar. | P. Morgado | 2º de Shilt-M. Lion | 1.000 64"3/5 AP |
| 5 Illimani, A. Ricardo .......... 56 | Sempre será competidor. | J. W. Viana | 4º de Clarinete-Quadrimotor | 1.500 99"2/5 AP |
| 6 Gordini, J. Tinoco .......... 56 | Está baleado. Não cremos. | G. Feijó | Uº de Quantum-Monteibis | 1.300 84"1/5 NP |
| 7 Uruki, J. Souza .............. 56 | Rival para um placê. | M. Sales | 7º de Quadrimotor-Illimani | 1.400 90"3/5 AP |
| 3—8 Dourado, W. Andrade ........ 56 | Outro frotíssimo rival. | O. Lopes | 2º de Campeão-Mamburé | 1.000 64"3/5 AP |
| 9 Lord Gin, D. Moreira ........ 56 | Nome pomposo. Sòmente. | R. Silva | 4º de Quadrimotor-Illimani | 1.000 64"3/5 AP |
| 10 Mister Lion, J. Marinho ...... 56 | Como salvação, pode ser. | M. Mendes | 3º de Shilt-Clino | 1.400 93" AU |
| 11 Extend, P. Lima .............. 56 | Tem muito que esperar. | M. Souza | 4º de Shilt-Clino | 1.300 83"1/5 NP |
| " Umbará, J. Corrêa ............ 56 | Estreante muito veloz. | M. Souza | 4º de Enamor-Nelumbo (Par.) | — |
| 4-12 Monteibis, D. P. Silva ........ 56 | Vem de boa performance. | A. Araujo | 2º de Quantum-Dourade | 1.400 90"3/5 AP |
| 13 Borealis, Não correrá ........ 56 | Não correrá. | A. Larrandart | — | 1.400 90"3/5 AP |
| 14 Latim, F. Maia .............. 56 | Não está fácil vencer. | O. Pinto | 6º de Quadrimotor-Illimani | 1.400 91"4/5 AP |
| 15 Julião, J. Carlindo .......... 56 | Tem melhores no páreo. | F. Scheneider | 12º de Campeão-Mamburé-Dourade | 1.000 64"3/5 AP |
| " Rei da Granja, J. Julião ...... 56 | Ajuda apenas modesta. | N. Gomes | Uº de Shilt-Clino | — |

Nossa indicação — GEPETO  Adversário — DOURADO  Bom azar — CLINO

### 10.º Páreo — 1.600 metros — Cr$ 100.000,00 — às 18,50 horas — Recorde: 97"2/5, Farinelli — (Betting)

| Animais — Jóqueis — Pêso | Possibilidades | Treinadores | Performances | Tempo |
|---|---|---|---|---|
| 1—1 Tabac Blond, W. Andrade .... 56 | Maior rival na carreira. | S. Freitas | 4º de Pelisco-Airways | 1.900 127" NP |
| 2 Airways, R. Penido .......... 58 | Gosta muito da lama. | A. Souza | 2º de Pelisco-T. Primo | 1.900 127" NP |
| 3 Jungle Crier, A. O. Silva .... 57 | Outro grande lameiro. | L. Meszaros | 3º de Procurador-M. Cáspio | 1.500 99"2/5 NP |
| 4 Peugeot, Não correrá ........ 52 | Não correrá. | F. Schneider | — | — |
| 2—5 Mar Cáspio, A. Ricardo ...... 52 | Bem possível repetir já. | G. Feijó | 1º de Sake-Destemido | 1.200 78"4/5 NP |
| " Tio Primo, A. Barroso ........ 56 | O titular é bem melhor. | G. Feijó | 3º de Pelisco-Airways | 1.900 127" NP |
| 6 Agio, A. Bolino .............. 60 | Não terá vida mansa. | P. Morgado | 7º de Xininha-M. F. Lady | 2.000 131"3/5 AP |
| 7 Lajão, J. Marinho ............ 60 | Poderá reabilitar-se. | M. Mendes | 5º de Pelisco-Airways | 1.900 127" NP |
| 3—8 Estrôncio, J. Santos .......... 60 | Grande atropelador êste. | M. Araujo | 5º de Montehostil-Cylon | 1.500 98"2/5 NP |
| 9 Kaiser, A. Hodecker .......... 52 | A turma está indigesta. | A. Araujo | 4º de Procurador-M. Cáspio | 1.500 99"2/5 NP |
| 10 Devoto, G. Almeida .......... 52 | Também será tarefa árdua. | B. Carvalho | 10º de Procurador-M. Cáspio | 1.500 99"2/5 NP |
| 11 Earl, P. Lima .............. 52 | Vai esperar outros dias. | M. Souza | 7º de M. Cáspio-Sake | 1.200 78"1/5 NP |
| " Lord Caron, Não correrá ...... 60 | Não correrá. | M. Ferreira | — | — |
| 4-12 Procurador, J. Souza .......... 52 | Irregular. Pule alta. | W. Costa | 1º de Agio-J. Crier | 1.500 99"2/5 NP |
| 13 Xiu, A. Santos .............. 52 | Turma bem acessível. Olho. | M. Almeida | 4º de Agio-Xerez | 1.600 102 AM |
| 14 Chianti, J. M. Santos ........ 56 | Placê dos melhores aqui. | T. Garcia | 4º de D. Flavito-Carpentier | 1.900 125"4/5 NP |
| 15 Vovô Cariri, C. A. Souza .... 58 | Não acreditamos neste. | W. Oliveira | 5º de Pelisco-Cavaliere | 1.300 86"1/5 NP |
| " Hunding, J. Silva ............ 58 | Também está eliminado. | C. Gomez | 5º de Javaneza-M. Joe | 1.400 92"1/5 AP |

Nossa indicação — TABAC BLOND  Adversário — MAR CASPIO  Bom azar — ESTRONCIO

# FLA: FALHAS DO AVIÃO APAVORARAM COMITIVA

Dida quis voltar

RIO —

**O «Convair» da Cruzeiro do Sul que levou a delegação do Flamengo para Criciúma, Santa Catarina, não conseguiu decolar na hora marcada, por terem os dois motores falhados, o que obrigou o pilôto a mandar os passageiros descerem e esperarem à revisão, que durou mais de uma hora, para depois a companhia mandá-los em outro avião.**

No «hall» do Aeroporto Santos Dumont alguns jogadores chegaram a pedir ao treinador Fleitas Solich que tentasse conseguir o cancelamento do jôgo, mas desistiram tão logo foi lembrado o que aconteceu na semana passada, quando os jogadores não quiseram viajar e foram repreendidos pelo nôvo presidente do clube, sr. Fadel Fadel.

**DISPOSTOS**

Ao chegarem ao aeroporto os jogadores do Flamengo mostravam-se bem dispostos, ao contrário do dia 20 último, quando tentaram adiar a viagem porque o avião não lhes inspirava confiança. Ontem, o embarque processou-se normalmente. Quando o avião deslizava pela pista um dos jogadores notou que o motor esquerdo não fazia o ruído normal, parando depois.

Houve um princípio de curiosidade entre os que estavam daquele lado, mas como o direito parecia normal os jogadores se acalmaram até que na cabeceira da pista o Convair parou. O motor direito também falhava e o pilôto preferiu testá-lo cuidadosamente.

Ao notar que os dois motores estavam falhando o jogador Dida mostrou-se nervoso, afirmando, com razão, que preferia não viajar naquele aparelho. Alguns jogadores concordaram, mas o treinador Fleitas Solich conseguiu acalmá-los. Pouco depois a aeromôça informava que o pilôto resolvera não levantar vôo, e que iriam regressar à estação de passageiros.

**NÃO SEGUIR**

Durante o tempo em que estiveram no aeroporto os jogadores tentaram por todos os meios cancelar a viagem. Não houve, no entanto, nenhum pedido oficial porque no sábado retrasado já tinha havido um movimento neste sentido, prontamente repelido pelo sr. Fadel Fadel.

No último dia 20 os jogadores não quiseram embarcar no DC-3 da Vasp que os levaria para Uberlândia. Chegaram alguns a ingressar no avião, mas houve depois a reação de um dêles a diretoria do clube ainda não descobriu qual e todos voltaram, obrigando o sr. Fadel Fadel a reclamar enérgicamente e ameaçá-los de medidas drásticas "para acabar com êste mêdo infantil".

Face ao que acontecera no dia 20 os jogadores ontem limitaram-se a mostrar-se insatisfeitos com a viagem, já que o chefe da delegação, dr. Pelosi e o treinador Fleitas Solich, estavam no firme propósito de prosseguirem. O embarque deveria ter sido às 12 horas, mas acabou sendo às 13,30 horas, em um outro aparelho.

O homem dos milhões

**CALMOS**

Durante a viagem para São Paulo, já com os dois motores funcionando muito bem, os jogadores, impressionados com a calma do treinador Fleitas Solich, que passou o tempo todo a divertir-se com a aeromôça, a fim de acalmar seus subordinados, passaram também a brincarem e dizer piadas entre si.

O jogador Joel, por exemplo, estava sonolento em sua poltrona quando Jadir o chamou muito sério e baixinho para dizer-lhe que sabia a manchete de todos os jornais no dia seguinte e afirmou que seria: "Joel morreu e deixou seus milhões". O ponteiro não gostou.

Dida, que ficou nervoso na hora em que os motores estavam parados, procurou mostrar-se inteiramente despreocupado. Com Ari, goleiro, foi que mais mexeu, chegando a afirmar que êstes incidentes sucessivos são "o primeiro chamado do Além".

Manoelzinho desde que entrou no Convair atirou-se na poltrona, cobriu a cabeça e não quis falar com ninguém e quando alguns companheiros tocavam nele estremecia todo.

# Passo não merece que se o conteste: Falcão

SÃO PAULO —

**O presidente da Federação Carioca, sr. Antônio do Passo — declarou à imprensa o deputado Mendonça Falcão, presidente da FPF e do CND — não merece resposta. Vou fundar a Confederação Brasileira de Futebol, para que o futebol tenha uma orientação mais profissionalista e os jogadores recebam um tratamento mais humano.**

Solich acalmou pelo exemplo

Se tenho tratado só do futebol nestas primeiras reuniões do CND, é por falta de tempo, em vista de ter encontrado os serviços dêste orgão, muito atrasados — explicou Falcão — mas para a semana, tenho já uma reunião marcada com as federações amadoristas de São Paulo, para tomar conhecimento das necessidades, reivindicações e imperfeições no contrôle do esporte amador no Brasil, e então, iniciarei um trabalho

(Conclui na 10ª página)

## Peladas vão encher domingo

RIO —

**Serão realizados hoje três jogos amistosos, que não chegam a preencher o domingo dos cariocas, visto serem partidas fracas, sem nenhum colorido de sensação para os amantes do futebol**

(Conclui na 10ª página)

# Vencedor poderá ser apontado pela sorte

RIO —

**O Palmeiras, campeão paulista e vencedor da «II Taça Brasil», disputará, hoje, à tarde, com o Independiente, de Santa Fé, campeão colombiano, em Pacaembu, o direito de ser finalista da «Taça Américas».**

Na primeira partida entre ambos, realizada domingo passado, em Bogotá, o quadro brasileiro apesar de ter jogado muito melhor não conseguiu mais do que um empate de 2 x 2.

**RENGANESCHI**

O treinador Armando Renganeschi, do Palmeiras, conversando com a reportagem ontem, após o ligeiro individual de seus comandados, declarou que embora reconheça o Independiente como grande quadro não tem o menor receio da partida de amanhã.

"O Palmeiras — comentou — é um quadro bem estruturado e atravessa no momento uma fase de ascensão. Conseguimos derrotar o Independiente da Argentina de forma convincente e não há como negar que com um pouco mais de sorte teríamos obtido melhor resultado contra nosso adversário de amanhã (hoje). O que posso afirmar antes de tudo é que o Palmeiras está preparado e tem grandes possibilidades de vencer a partida."

**CALOR**

Quanto aos colombianos a grande preocupação dos seus

(Conclui na 10ª página)

# Tôda Criciúma irá ver Flamengo jogar

FLORIANÓPOLIS —

**A cidade de Criciúma viverá, hoje, um de seus grandes dias, com a inauguração do nôvo estádio do Metropol, denominado «Evaldo Lódi», já que para os festejos dêsse grande acontecimento esportivo, foi convidado o esquadrão famoso do Clube de Regatas do Flamengo, da Guanabara, que, enfrentará o esquadrão do Metropol, invicto há 17 partidas.**

Além dêsse feito dos metropolitanos, que se constitui uma atração, o rubronegro, com dois honrosos títulos, de campeão do Octogonal de Verão e do Rio-São Paulo, apresentará ainda os seus «cobras», Joel e Dida, campeões mundiais, Henrique, Jordan, o «scratchman» nacional, Gérson e outros.

**RENDA**

A renda do encontro, dado o invulgar interesse que desperta a apresentação dos rubronegros, deverá bater todos recordes em todo o Estado. Espera-se que chegue à casa dos 2 milhões de cruzeiros, já que até ontem, haviam sido vendidos 700 mil cruzeiros de ingressos.

Fleitas Solich colocará em ação contra o Metropol, sua fôrça máxima. Desse modo, será esta a representação da Gávea, para o cotejo:

Ari; Joubert, Bolero e Jordan; Jadir e Carlinhos; Joel, Gérson, Henrique, Dida e Germano.

## Os melhores da Academia Almir Ribeiro

RIO —

Sexta-feira última foi realizado mais um torneio da série em que será escolhido o melhor lutador e melhor equipe de atletas da Ac. Almir Ribeiro. Desta feita contando com a presença de muitos entusiastas, inclusive do lutador desportista Zoroastro Neves, que funcionou como juiz, tendo bom desempenho. As duas equipes formaram assim:

Equipe A Manoel Barbosa Ronaldo Issa, José G. Macedo, Luis Carlos Carvalho, Valdir Lopes, Altair Silva. Equipe B Sérgio Almeida, Jack Brito, Amarildo Costa, Elias Silva, Luis Ailton, Carlos Gonçalves.

1a. luta — Manoel Barbosa (Equipe A) x Jack Brito (Equipe B) — Empate;

2a. luta — Ronaldo Issa (A)

(Conclui na 10ª página)

**SÃO CRISTÓVAO EM RIO ALMA**

GOIANIA —

A equipe de profissionais do São Cristóvão dará sequência hoje à sua temporada pelos gramados de Goiás, preliando na cidade de Rio Alma, contra uma seleção local.

**BANGU**

BARRA MANSA —

Duas equipes do Bangu do Rio, estarão atuando hoje fora do Estado da Guanabara. O seu onze misto que se apresentará integrado do titular Décio Esteves, jogará na cidade de Barra Mansa, contra o Barra Mansa. O seu conjunto de juvenis preliará em Rezende, contra a equipe da Academia Militar de Agulhas Negras.

# Renascença campeão: vencido o Atlético

BELO HORIZONTE (Sucursal) —

**Demonstrando categoria e firmeza em tôdas as linhas, a equipe do Renascença, que, até recentemente pertencia ao rol dos quadros varzeanos, derrotou o Atlético por dois tentos a zero, com gols de Germano e Luis Carlos, em jôgo realizado na noite de anteontem, sagrando-se campeão da «Copa Belo Horizonte», seu primeiro título no profissionalismo. O jôgo foi realizado no Barro Preto, com renda de 510 mil cruzeiros e arbitragem de Joaquim Gonçalves.**

O feito do Renascença foi dos mais meritórios e o campeão não conhece nenhuma derrota na campanha. Os quadros que atuaram foram os seguintes: RENASCENÇA: Tonho, Celso, Direinho e Pireco; Coelho e Zéca; Grilo, Rafael, Luis Carlos, Germano e Robson. ATLETICO: Fábio, William, Bueno e Klebis; Pedro e Dawson (Marcelino); Machadinho, Nilson, Mário, Luis Santos e Noêmio.

Comece bem sua viagem para qualquer cidade da Europa, utilizando o

MAGNÍFICO DC-8

A Panair providenciará sua reserva até o seu destino final partindo das cidades européias diretamente servidas por suas linhas.

*Sua passagem poderá ser paga integralmente em cruzeiros.*

*Maiores informações em seu Agente de Viagens preferido, ou nas Agências da*

PANAIR

22-7760 - 22-7761 - 37-4597 e 37-9272

# Os "Mau-Mau" policiais

Sentenciando em um processo de porte-de-arma, o titular da 19a. Vara Criminal têve oportunidade de censurar acerbamente as autoridades do 14.º Distrito Policial, afirmando que as mesmas "estão trabalhando mal, parecendo querer demonstrar que são maus, talvez afins de canibais da tribo "Mau-Mau", da Africa". O magistrado foi levado a assim se referir às autoridades da delegacia de São Cristóvão, em face das "verdadeiras barbaridades que ali se fazem, processando-se a três por dois qualquer pobre diabo, qualquer infeliz ou desgraçado que incorra nas iras de Ss. Exas. os senhores policiais daquela triste Delegacia, forjando repulsivos flagrantes".

O magistrado enganou-se quando atribui o fato exclusivamente àquela delegacia. Para espanto do juiz o fato é curial em tôda a Polícia.

Inquéritos são instaurados pelas coisas mais banais e que de antemão se sabe que nenhuma vantagem prática terão.

Mas, é preciso apresentar volume de trabalho, crescer a estatística, mostrar ação, lograr ser apontado como supereficiência.

E daí surgem os inquéritos sem razão de ser, sem o menor elemento de prova, sem qualquer conceituação jurídica pois, em geral, as regras comezinhas de processualística são esquecidas na ânsia de se remeter com rapidez, à Juízo a marmelada.

No caso a que se refere o titular da 19a. Vara Criminal à fôlha de antecedentes do acusado não constava dos autos, muito embora os dois meses decorridos da infração contravencional.

Outras vêzes é a falta do exame pericial que deixa o juiz de mãos atadas para poder cumprir rigorosamente seu dever. Ainda anteontem vimos um flagrante, em que o prêso figurava como tendo à venda leite com adição de água, anulado pelo fato do laudo pericial estar datado de três dias depois da prisão.

Dois dias atrás o titular da 9a. Vara Criminal deixava de decretar a prisão preventiva da maior parte dos implicados no contrabando do café, solicitada pela autoridade porque não havia motivos legais para a decretação de uma medida tão violenta.

Tudo isto decorre da falta de um contrôle sôbre o que se passa nos cartórios distritais e especializados.

No DESP, com a atual administração, só se pensa em realizar perseguições aos que não dizem amem ao presidente da República e não bateram palmas aos atos de indisciplina praticados contra a posse do ex-presidente, eleito soberanamente. Fora disto, nada se faz de útil.

# "Campanha eleitoral do chefe de Polícia"

RIO —

Com referência à matéria publicada pelo DIARIO CARIOCA, na edição de ontem, sob o título "CAMPANHA ELEITORAL DO CHEFE DE POLICIA", recebemos do coronel Antônio Barcelos Borges Filho, a seguinte carta:

"Tendo em vista a notícia veiculada no DIARIO CARIOCA de hoje, sob o título "CAMPANHA ELEITORAL DO CHEFE DE POLICIA", venho esclarecer a V. S. a imprecisão dos têrmos da mesma, uma vez que o Departamento Estadual de Segurança Pública nada teve a ver com as demonstrações a serem realizadas por crianças dos grupos populacionais modestos desta cidade.

A idéia, a organização, a direção e o contrôle de tais demonstrações desportivas foi exclusiva e unicamente desta Polícia Militar que pretende, com isso, estimular a prática da educação física entre aquelas crianças.

Tal idéia foi posta em execução já, há cêrca de um mês atrás, e as demonstrações que, hoje (ontem), serão efetuadas no Campo do Fluminense Futebol Clube, faziam parte das solenidades comemorativas do dia 13 de maio do corrente ano, o que foi amplamente divulgado pela imprensa carioca.

A vista do exposto, lamentamos, profundamente, o êrro em que incorreu êsse conceituado matutino, solicito a devida retificação da notícia divulgada.

(a.) — Coronel Antônio Barcelos Borges Filho (Comandante Geral)".

# Conclusão da 9a. Página

## Vencedor...

dirigentes é a queda de produção do time devido ao calor, pois os jogadores estão acostumados a jogar em clima mais ameno. Julgam no entretanto que a diferença de altitude entre Bogotá e São Paulo venha a favorecê-los, permitindo-os correr mais do que os adversáários.

São as seguintes as equipes para hoje:

PALMEIRAS — Valdir; Djalma Santos, Valdemar, Aldemar e Geraldo; Zéquinha e Chinêsinho; Gildo, Julinho, Geraldo II e Romeiro.

INDEPENDIENTE — Bevilacqua; Rodrigues, Mine, Tovar e Aponte; Silva e Perazzo; Metura, Castro, Panzutto e Gonzalez.

Atendendo a proibição da Confederação Sul-Americana de Futebol, face ao disposto no regulamento do Torneio, o jôgo não será televicado, tendo as televisões do Rio e de São Paulo sido notificadas.

Caso hajá outro empate no período regulamentar será feito sorteio — cara ou coroa? — para ver qual dos dois ficará classificado para a disputa da final com o vencedor do jôgo Olimpia x Assunção.

## Os melhores...

Sérgio Almeida (B); Empate;
3a. luta — José Macedo (A) x Amarilho Cosa (B), Empate
4a. luta — Luis Carlos (A) x Elias Carolino (B) Vencedor Luis Carlos;
5a. luta — Valdir Lopes (A) x Luis Ailton (B) Empate;
6a. luta — Altair Silva (A) x Carlos Gonçalves Vencedor Altair Silva.

As lutas foram disputadas em um ronde de cinco minutos e se sagrou vencedor a equipe (A) com duas vitórias e quatro empates.

O Trofeu Jornalista Dalton F. Pinto que estava em jôgo ficou em poder da equipe vencedora.

## Peladas...

A partida de maior importância será travada no Estádio Italo del Cima, entre o Campo Grande e o Olaria; o primeiro tenta subir à 1a. divisão de profissionais em 1962 e o segundo, sob a orientação de Jorge Vieira, procurará obter melhores resultados no próximo campeonato.

**AS OUTRAS**

As outras duas partidas terão lugar uma em General Severiano, entre os quadros mistos do Botafogo e do Madureira, enquanto no estadinho de Campos Sales enfrentar-se-ão os aspirantes do Vasco e a equipe do Atília, vice-campeão do Departamento Autônomo, tendo tôdas o início marcado para as 15,15 horas.

As equipes devem ser as seguintes para esta tarde.

CAMPO GRANDE — Edmar; Netinho, Vantuil e Elton; Pereira e Guilherme; Nelsinho, Cláudio, Julinho, Jaime e Curi.

OLARIA — Cláudio; Murilo, Navarro e Haroldo; Nélson e Aluísio; Válter, Cané, Tião, Drumond e Jair.

O juiz dêste encontro será o sr. José Gomes Sobrinho e seus auxiliares os srs. José Vieira Meneses e Amaro Sousa Gomes.

BOTAFOGO — Manga; Marcelo, Cetali e Décio Leal; Macarrão e Zildo; Luís Carlos, Tião Macaié, Geninho, Orlando e Sidnei.

VASCO — Barbosa; Joel, Marcos e Dario; Nivaldo e Quatis; Joãozinho, Viladônica, Cunha, Valdemar e Ronaldo.

ATILIA — Wilde; Jorge, Moreno e Vavado; Oséas e Santos; Tatá, Buraco, Vadir, Zèfinho e Italo.

## Passo não...

amplo de atualização do amadorismo.

**MORALIZADOR**

Na entrevista concedida, Falcão disse não estar irritado com Antônio do Passo, que não merecia grande atenção e que dava tôdas aquelas explicações pela consideração que tinha pela imprensa e o público desportivo em geral. Disse ter a consciência tranquila de estar cumprindo com o seu dever e trabalhando para moralizar o esporte brasileiro. Sua ação apolítica no esporte não estava agradando àqueles que sempre se serviram do esporte, utilizando-o como escada para conseguir vantagens.

— Se luto pelos jogadores, criando para êles condições mais humanas, é por serem a razão de tôdas as glórias do Brasil desportivo. O respeito que lhes é devido só pode ser demonstrado colocando-os no mesmo nível em que vivemos. E' preciso deixar de encarar o jogador como uma mercadoria, de compra e venda. Acima do craque deve estar o ente humano, que tem os mesmos problemas e reações que qualquer um de nós, e é por pensar assim que hoje estou sendo atacado. Chegam a dizer que dar férias a um jogador é absurdo e que um descanso de 72 horas entre duas partidas é um exagêro. Agora eu pergunto: já jogaram futebol algum dia, como profissionais, os que me acusam?

— A ação moralizadora do CND não vai parar aí. Vamos consertar tudo o que estiver errado.

— Sei que no amadorismo há muita coisa errada, daí o meu cuidado em ouvir os que atualmente lidam com êsses esportes, para depois acertar as arestas. Como vou fazer um trabalho amplo, quero fazer primeiro um estudo profundo da situação. Do contrário, faremos como a CBD, que, com a responsabilidade de fazer tudo ao mesmo tempo, acaba não fazendo nada.

— O resto, que o Antônio do Passo disse — concluiu — não é coisa que mereça atenção.

# FALSO REPÓRTER PRÊSO AO ASSALTAR A IGREJA

RIO —

**O falso repórter Osvaldo Eckhardt foi anteontem pilhado em flagrante, quando tentava roubar o dinheiro contido no interior do cofre da Igreja São Paulo Apóstolos, localizada na Rua Barão de Ipanema, 85, em Copacabana, sendo entregue às autoridades policiais do 3.º Distrito.**

Naquela delegacia, Osvaldo apresentou uma carteira de identidade credenciando-o como "repórter-redator" do periódico "O Verdadeiro" que há tempos estivera envolvido no rumoroso caso da "imprensa marron", tendo o seu diretor prestado depoimento perante o delegado Diógenes, da Polícia Técnica.

**ASSALTO**

Osvaldo, na noite de anteontem, dirigiu-se à igreja São Paulo Apóstolos onde, na qualidade de "Congregado Mariano" sentou-se nas primeiras filas, ajoelhou-se e passou a orar. Posteriormente o sacristão fechou as portas da igreja, quando todos os fiéis se retiraram. Osvaldo, que já tinha a intenção de assaltar a igreja, ficou escondido atrás do altar. O sacristão fechou as portas da igreja e retirou-se, juntamente com os padres. Alta madrugada, Osvaldo resolveu agir. Depois de colocar algumas imagens num interior de um saco, dirigiu-se ao cofre do tempo, a fim de levar o dinheiro.

**PILHADO**

Aps Osvaldo ter tocado à porta do cofre, uma campainha soou no interior do aposento dos padres da igreja, indicando que alguém estava tentando violá-lo. Para o templo se dirigiram os padres Geraldo Carneiro Raeder, Paulino Brossan e Zelindo Saavedra, e irmão Francisco Guimarães e o sacristão Renato Moreira.

Ao ver-se cercado, Osvaldo pegou os instrumentos que utilizara no roubo (uma alicate e uma chave de fenda) investindo contra todos.

Nessa ocasião, Osvaldo feriu o padre Saavedra e o irmão Francisco, que posteriormente foram medicados no Hospital Souza Aguiar.

**POLICIA**

Após Osvaldo tem tocado à porta do valdo foi removido para o 3º Distrito Policial onde confessou que agira de modo idêntico, há anos, numa igreja localizada no bairro do Grajaú, e na Nossa Senhora de Lourdes, em Vila Isabel, tendo cumprido pena na Ilha Grande onde assassinada um colega de presídio.

Ao ser identificado na Polícia, Osvaldo disse que era jornalista, ocasião em que exibiu uma carteira funcional do periódico "O Verdadeiro", órgão que há pouco tempo estivera envolvido no caso da "imprensa marrom". Osvaldo foi autuado em flagrante e recolhido ao xadrez.

## Acidentado portava maconha

RIO —

Quando viajava num bonde da linha "Piedade", o marinheiro José Brito de 24 anos de idade, que reside a bordo de um dos nossos navios de guerra, perdeu o equilíbrio caindo ao solo entre a Avenida Mal. e Rua Camerino, sofrendo em consequência, fratura no crâneo e, sendo conduzido em estado de choque para o Hospital Sousa Aguiar, onde ficou internado. Depois de medicado, os enfermeiros encontraram em um dos bolsos da vitima um "dólar" de maconha, que foi encaminhado ao 10.º DP As autoridades policiais daquela especializada aguardarão a recuperação do referido militar a fim de processá-lo na forma da lei.

## Bastidores Policiais

O MARINHEIRO soviético Antanas Shaigyus, do navio Mikhail Lomonosov, que aqui ficou, internada na Beneficência Espanhola, por ter sido operado de ulcera, está sob vigilância permanente da DPPS, por ordem expressa de Lacerda ao diretor do referido órgão policial.

—♥—

*UM INQUERITO realizado na Delegacia de Duque de Caxias sôbre compra de cocaina aponta, como envolvidos no caso, os conhecidos cantores Nélson Gonçalves e Roberto Luna, além de outras pessoas radicadas em Copacabana. Nosso chapa Ardovino vai por tudo em pratos limpos a pedido das autoridades daquela cidade fluminense.*

—♥—

A DELEGACIA de Segurança Social fêz remeter à 24ª Vara Criminal o material bélico encontrado nos aviões que tomaram parte na rebelião de Arragarças. A remessa foi feita a pretexto do perigo que representava para a Polícia a permanência, em sua sede, das granadas, metralhadoras, "bazucas", pistolas, revólveres e balas. E para o Foro não há perigo?

—♥—

*Já CHEGARAM ao gabinete do chefe de Polícia as relações dos pontos de jôgo-de-bicho enviadas pelos delegados distritais. Espera-se, para amanhã, o início da anunciada campanha dirigida pelo nosso incondicional amigo Ardovino Barbosa.*

—♥—

O CHEFE de Relações Públicas do DESP está de mal com o chefe do policiamento ostensivo da cidade. Brigar logo com quem! O Geraldo é corajoso.

NICK

# Atirou no irmão para vingar a mãe adotiva

RIO —

**O comerciário Jaime Ferreira Borges, de 18 anos, tentou assassinar, às últimas horas da tarde de ontem, com dois tiros de pistola calibre "7,65", seu irmão Eudi Fernando da Silva, de 27 anos que, há cêrca de dois anos, havia espancado a anciã Durvalina Ferreira Borges, que o havia criado desde o dia em que ficou órfão de pai e mãe.**

No entanto, apesar dos tiros terem sido disparados à queima-roupa, com gestos bastantes premeditados, segundo declarou Eudi, mesmo assim conseguiu escapar da morte. Sofreu apenas um ferimento de raspão na testa e foi medicado no Hospital Carlos Chagas. Jaime, por outro lado, foi prêso por populares que aquela hora transitavam pelo local (Largo do Sapê, em Rocha Miranda) e entregue à polícia do 26.º Distrito.

**VINGANÇA**

Ouvido em Cartório, naquêle DP, perante o comissário Valter Barroso, Jaime disse que "não está arrependido de ter tentado matar seu irmão de criação. Estou arrependido, isso sim, de ter errado o alvo".

Contou, então, que odiava Eudi desde o dia em que êle, há dois anos, espancou Durvalina, a mulher que lhe recolhêra. Quando sua mãe Durvalina morreu, Jaime disse que prometeu, à si mesmo, matar Eudi. Anteontem, acertou uma quantia razoável no "bicho". Foi à Caxias, adquiriu uma pistola e grande quantidade de munição. Procurou Eudi para matá-lo. Soube que êle estava prêso. Esperou êle sair e pôde vingar-se.

# Polícia tem pista do crime do milionário

SÃO PAULO —

Com fortes suspeitas voltadas para o motorista Luis Arruda Sampaio, surge a primeira pista, levantada pela Delegacia de Homicidios na tentativa de esclarecer o mistério que cerca o assassinato do milionário Aron Kogan, de 31 anos.

Luis Arruda Sampaio, que se encontra foragido, em dezembro do ano passado foi prêso pela Delegacia de Furtos por haver feito uma cópia da chave-mestra da mansão do milionário e dali surripiado vários objetos. Na ocasião, Aron registrou queixa mas não apontou suspeito.

**IRMÃO PISTOLEIRO**

Na ocasião a polícia por eliminação, chegou até Luis Arruda e obteve da sua mulher, Júlia Arruda Sampaio, a confissão de que o marido vendera à máquina a um irmão, Antônio Arruda, de Santa Catarina, em consequência, o engenheiro despediu o motorista, que na ocasião jurou vingança. Agora a polícia, descobre que o irmão de Luis, Antônio Arruda, é pistoleiro, com vários crimes em Santa Catarina.

Como se recorda, o engenheiro foi encontrado morto no interior do seu carro, com um tiro no coração. No dia do crime o engenheiro Aron foi procurado por duas pessoas em sua casa, cêrca das 16 horas, que se diziam interessadas na compra do carro um "Ford Tunderbild". O motorista de praça, Osvaldo Costa, depondo na Polícia, declarou que viu cêrca das dezenove horas, dois indivíduos com o engenheiro. Pelo que lhe informaram disse que as caracteristicas de um são semelhantes às do irmão de Luís.

# Matou a turista brasileira

MILÃO —

Perante a côrte de apelação foi iniciado ontem o processo contra o camareiro Giovani Caldera, de 29 anos, o qual, na noite de 12 de agôsto de 1956 estrangulou a turista brasileira Elsa Ferreira Machado num quarto do Hotel Diana. Aberta a audiência, os juízes foram informados de que os advogados da defesa, drs. Bovio e Cillario, achavam-se ocupados em outro processo importante, razão pela qual o presidente da côrte adiou o debate processual para nova data.

O Caldera já foi condenado a vinte anos de prisão. Seja o réu, seja o procurador geral, apelaram desta sentença; a côrte indeferiu o recurso da defesa, mas aceitou o do procurador, remetendo o processo a novo exame em outra seção da côrte de apelação de Milão. (ANSA-DC)

# EMPRÊSA DE ÁGUAS DE SÃO LOURENÇO S. A.

**Ata de Assembléia Geral Ordinária realizada em 29 de abril de 1961**

Aos vinte e nove dias do mês de abril do ano de mil novecentos e sessenta e um, às nove horas, na Rua São Bento número vinte e quatro, primeiro andar, nesta cidade, presentes acionistas da Emprêsa de Águas de São Lourenço S.A., representando mais da metade do capital social, conforme se verifica do «Livro de Presença», o Diretor Presidente da Sociedade, senhor doutor Attila Carvalhaes Pinheiro, deu por instalada a Assembléia Geral Ordinária, da qual de conformidade com os estatutos sociais é o presidente, convidando para secretário o senhor Raul Augusto Ferreira. Constituida assim à mesa, o senhor presidente declarou que dava início aos trabalhos da assembléia, que fôra convocada por avisos publicados nos jornais «Diário Oficial» dos dias 25, 27 e 28 de março de 1961, e no «Jornal do Comércio» dos dias 25, 26 e 27 do mesmo mês e ano, dêste teor: «Emprêsas de Aguas de São Lourenço S.A. Assembléia Geral Ordinária — São convidados os Senhores Acionistas a se reunirem em Assembléia Geral Ordinária, a realizar-se no dia 29 de abril próximo, às 9 horas, na sede social, na Rua São Bento n.º 24, 1.º andar, a fim de tomarem conhecimento e deliberarem sôbre os seguintes assuntos: a) relatório da Diretoria, balanço geral, demonstração de lucros e perdas e parecer do Conselho Fiscal, relativos ao exercício de 1960; b) — elegerem os membros do Conselho Fiscal e suplentes, fixarem os honorários dêstes e da diretoria; c) — deliberarem sôbre o dividendo a ser distribuído e sôbre a importância relativa à gratificação e assistência aos auxiliares; d) — assuntos gerais. Os portadores de ações deverão depositá-las no escritório da sociedade, na rua e número acima, até a véspera da reunião. Acham-se à disposição dos Senhores Acionistas os documentos a que se refere o artigo 99 do Decreto-Lei n.º 2.627, de 26 de setembro de 1940. Rio de Janeiro, 23 de março de 1961. — Emprêsa de Aguas de São Lourenço S.A. — Attila Carvalhaes Pinheiro, Diretor Presidente.» Dispensada pela Assembléia a leitura do relatório, balanço e conta de «lucros e perdas», relativos ao exercício encerrado em 31 de dezembro de 1960, por já terem sido publicados de acôrdo com a lei e serem do conhecimento de todos, procedeu-se a leitura do Parecer do Conselho Fiscal. Finda essa leitura o senhor presidente submeteu à discussão o relatório, balanço, conta de «lucros e perdas» e parecer do Conselho Fiscal, e como ninguém quizesse usar da palavra, postos em votação foram êsses documentos aprovados unânimemente, com abstenção dos legalmente impedidos. Realizada a seguir, na forma da lei, a eleição para o Conselho Fiscal, foram reeleitos para servirem no corrente exercício os membros efetivos e suplentes do mesmo Conselho, e que são os seguintes: membros efetivos os senhores Carlos Frederico da Costa, João D'Almeida Coimbra e Manoel Alves de Oliveira Lopes, e para membros suplentes os senhores doutores Jayme de Oliveira Santos e Carlos Frere Zenha e Cândido Sotto Maior Teixeira. Passando-se a discutir a fixação dos honorários da Diretoria, deliberou a Assembléia, por proposta do senhor João D'Almeida Coimbra, unânimemente aprovada, com abstenção dos legalmente impedidos, fôssem mantidos para os diretores secretário e comercial, os honorários fixados na última Assembléia Geral Ordinária, e para os diretores presidente, vice-presidente e gerente, os honorários fixados na mesma assembléia e na Assembléia Geral Extraordinária realizada em 5 de julho de 1960, acrescidos, para cada um, de mais vinte mil cruzeiros mensais. O senhor Presidente comunica, em prosseguimento, que a Assembléia deveria fixar a remuneração dos membros do Conselho Fiscal. Deliberou a Assembléia fixar essa remuneração em quinhentos cruzeiros mensais, para cada um dos membros efetivos do mesmo Conselho. A seguir, posta em discussão a aplicação do lucro verificado no último exercício, propôs o senhor doutor Jayme de Oliveira Santos, que, por enquanto, ficasse êsse lucro em suspenso até que sôbre o mesmo resolvesse a Diretoria da Emprêsa, **ad referendum** da Assembléia, mas que do mesmo fôsse desde já retirada a importância de setecentos e vinte mil cruzeiros como gratificação especial aos diretores presidente, vice-presidente e gerente que a distribuirão entre si como acordarem. Submetida à votação foi essa proposta unânimemente aprovada com a abstenção dos legalmente impedidos de votar. Nada mais havendo a tratar e como ninguém quizesse usar da palavra foi a sessão suspensa pelo tempo necessário a lavratura da presente ata, que lida em sessão reaberta, foi aprovada, seguindo-se assinada por mim Secretário e todos os presente. Rio de Janeiro, 29 de abril de 1961. RAUL AUGUSTO FERREIRA, ATTILA CARVALHAES PINHEIRO, JOÃO D'ALMEIDA COIMBRA, JAYME DE OLIVEIRA SANTOS, CARLOS FREDERICO DA COSTA, MARIA CARVALHAES PINHEIRO, MARIA DA CONCEIÇÃO GARCIA PEREIRA BRAGA, ATHENOGENES FERNANDES DE BARROS JULIO SOTTO MAIOR, MANOEL ALVES DE OLIVEIRA LOPES ANNE MARIE GIGOT, JAYME DA COSTA SOARES, FERNANDO AZEVEDO ESPINOLA, JOAQUIM FERRAZ RIBEIRO DA LUZ.

Confere com o original: a.) **Joaquim Ferraz Ribeiro da Luz — Diretor Vice-Presidente.**

# Esfaqueou o amigo em "defesa" de Salazar

RIO —

**Simplesmente porque um seu amigo brasileiro, a quem conhecia há cêrca de 30 anos, insistia em "falar mal" de Salazar, primeiro-ministro de Portugal, um sexagenário português — Manuel Lourenço, carpinteiro aposentado do IAPI, resolveu matá-lo e, para tanto, ontem, depois de acalorada discussão, desferiu-lhe um violento golpe de faca no tórax, sendo, no entanto, prêso em flagrante.**

Enquanto João Batista Afonso — êste o nome da vítima — era levado, numa ambulância para o Hospital Getúlio Vargas, onde ficou internado em estado desesperador, Manuel Lourenço era conduzido à presença do comissário de serviço no 21.º Distrito Policial pela Rádiopatrulha 87, que, por casualidade, passava pelo local no momento da cena de sangue.

**SALAZARISTA**

Perante aquêle comissário, Manuel Lourenço, que reside na Rua Iguaçu, 297, em Olaria, declarou que "não suportava mais ver o amigo falar mal de um português". Acrescentou que, há muito tempo, João Batista, a quem conhece desde criança, residindo na Rua João Rêgo 285 também naquela estação, vinha discordando quando lhe falava das "proezas" de Salazar.

O agressor, perante as pessoas que ouviam a conversa sôbre o assunto demonstrava claramente não gostar das discordâncias de João. Então pensou em matá-lo, pois, segundo declarou, "por Salazar faria tudo". Ontem, ambos se encontraram na esquina das Ruas Paranhos e João Rêgo. Como era natural, voltaram a falar em Salazar. Como João Batista insistisse em dizer que "o homem não era de nada" o lusitano sacou da faca que portava e desferiu violento golpe no peito do "anti-salazarista".

## DEVE AO CASSINO HÁ SETE ANOS

MONTE CARLO —

Depois de sete anos de espera, a direção do cassino de Monte Carlo decidiu mover processo contra Edward Gilbert, bilionário americano, que continua adiando o pagamento de uma dívida de jôgo no total de 20 milhões de francos franceses antigos (200 mil dos novos). Gilbert havia prometido pagar no mês de dezembro último, mas em janeiro anunciou que não poderia liquidar a dívida porque as cotações da bôlsa haviam baixado... Com isso se esgotou a paciência do cassino, que resolveu usar a fôrça da lei para ver a côr de seu dinheiro nas mãos do "business-man".


PARA BELÉM
a viagem mais rápida e confortável... pela VASP
2as. e 5as. FEIRAS
8:00 horas
via Brasilia
CONSULTE SEU AGENTE DE VIAGENS
DE E PARA TODO O BRASIL
VIAJE BEM... VIAJE VASP
R. Santa Luzia, 735-B – Tel.: 42-8094, 42-8092, 52-4328 e 31-3825
Av. N. S. de Copacabana, 291-F – Tel.: 37-0513


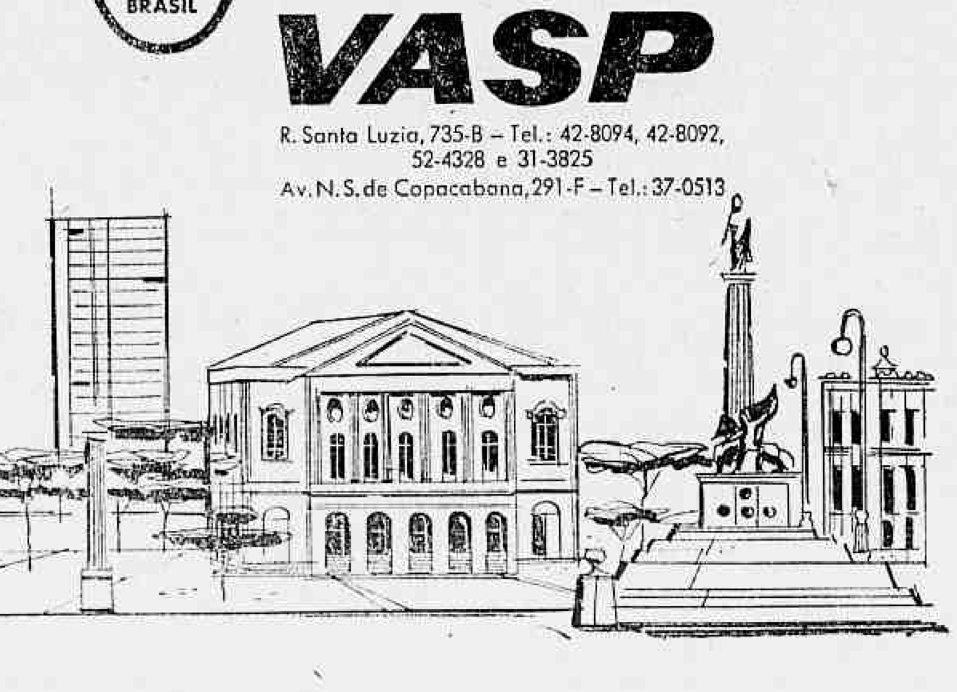


Teatros e Boites — Programa para sua Noite

ALDA GARRIDO — Fabulosa na comédia de J. Gama "A VACA DE GUARDA CHUVA" no Rival Cinelândia
Hoje, às 16 e 21 h — A caminho das 200 representações
RESERVAS: 22-2721 — AR REFRIGERADO

NIGHT CLUBE OK
APRESENTA SENSACIONAL «SHOW»-REVISTA
"ALÔ, ALÔ COPACABANA"
de Luís Felipe Magalhães
COM LINDAS «GIRLS» — ATRAÇÕES E
STRIP TEASE
A PARISIENSE
Avenida Atlântica, 1.424 — Telefone: 37-6319
SEM CONSUMAÇÃO — TRAJO ESPORTIVO
Estréia dia 30 — têrça-feira

TEATRO MUNICIPAL
Espetáculo de Arte Mímica
Marcel Marceau
com PIERRE VERRY
Sexta-feira, 2 de junho, às 21 horas, 1.ª Récita da venda cumulativa
PANTOMIMAS DE ESTILO
Criação de Marcel Marceau
PANTOMIMAS DE BIP
DOMINGO, 4, ÀS 16 HORAS — VESPERAL
BILHETES A VENDA

HI-FI BAR E RESTAURANTE
(A CASA PREFERIDA PELA SOCIEDADE CARIOCA)
Direção de MAURICIO LANTHOS)
A primeira casa no gênero da América do Sul — Aberta, diàriamente, das 16 até às 6 horas da manhã — Apresentando as últimas novidades do Brasil e do mundo.
Cozinha nacional e internacional.
Clima de montanha.
SEM «COUVERT» E SEM CONSUMAÇÃO
PRINCESA ISABEL, 63 — TELEFONE: 57-1870 (PLAZA-COPACABANA-HOTEL) — A casa consagrada pelos jornalistas brasileiros em 1960.

LITTLE CLUB
NOVAMENTE a atração mais querida das noites cariocas
Booker Pittman
e mais LIVIO MANO E ZÉ MARIA c/conjunto
RUA DUVIVIER, 37 — Loja L — Tel.: 57-6984

O CANGACEIRO
HOJE E TÔDAS AS NOITES
HELENA DE LIMA
DAS 6 DA TARDE ÀS 3 DA MANHÃ
R. FERNANDO MENDES, 25
COPACABANA

Artistas jovens (e famosos) cantam para a gente-môça em

"ALÔ, BROTOS"

o cartaz de todos os domingos, às 12 horas, na

RÁDIO MAYRINK VEIGA

☆ PRODUÇÃO DE JAIR DE TAUMATURGO, APRESENTADA POR

"Corn Flakes" e "Vic Maltema"

RÁDIO RIO DE JANEIRO

ZYZ-34 — Ondas médias — 1.320 KCS
ZYZ-30 — Ondas curtas — 5.045 KCS
FM. 97,3 MCS

APRESENTA

Todos os SÁBADOS, das 12,30 às 15,30 horas

O PROGRAMA

"SOUSA ANDRADE"

com o seu organizador e a participação do locutor

EDGARD SILVA

"RETALHOS LÍRICOS"
"ÁLBUM MUSICAL"
"CANÇÕES INESQUECÍVEIS"
"ISTO É PORTUGAL"
"ATUALIDADES MUSICAIS"

Gentileza das

"A PREDILETA"
"MAGAZIN RIVERA"
"A MALA CHINESA" e
"VENEZIANAS PAN-AMERICAN"
"LOJAS DUCAL"
"CASA DA ONÇA"

Sintonizem seus receptores em 1.320 Kcs. todos os SÁBADOS, das 12,30 às 15,30 e OUÇAM O MAIS LINDO PROGRAMA dos SÁBADOS.

PARQUE ANCHIETA

TERRENOS PRONTOS PARA RECEBER A SUA CASA. Urbanização completa - ruas asfaltadas, arborizadas, água e luz.

LOTEAMENTO ESTRADA MARECHAL ALENCASTRO - entre as estações de Ricardo de Albuquerque e ANCHIETA - Estado da Guanabara - (Escritura 23.° ofício - fls. 56 e 58 - Lv. 188 - Cartório 4.° ofício R. Imóveis - fls. 291 e 293 - Lv. 3 AN, sob n.°s. 21354 e 21359 - LOTEAMENTO projeto aprov. sob n.° 22127 Cartório 4.° ofício Reg. Imóveis - fls. 285 - Lv. 8 E).

*Facilidade de pagamento a longo prazo - Procure conhecer os nossos planos de venda.*

BANCO HIPOTECÁRIO LAR BRASILEIRO S. A.

MATRIZ: Rua do Ouvidor, 90 - 5.° andar - Tel. 31-2001
ESCRITÓRIO DE VENDAS - Estrada Marechal Alencastro, 4111 ao lado da Escola Paraíba - Estação de Anchieta - Estado da Guanabara.

IA-2.011 A

# Dirigente sugere uma emenda na L. Orgânica

RIO —

**Falando ontem a reportagem do DIARIO CARIOCA, o sr. Arnaldo Rodrigues Coelho, secretário-geral do Sindicato dos Trabalhadores na Indústria de Construção Civil do Estado da Guanabara declarou que dentro de alguns dias a sua entidade de classe, através da diretoria, enviará ao ministro do Trabalho, sr. Castro Neves, uma sugestão objetivando criar uma emenda na atual Lei Orgânica da Previdência Social, no tocante a parte da aposentadoria por tempo de serviço, pois o que vem ocorrendo prejudica os direitos dos trabalhadores, em face da negativa de alguns patrões em assinar as carteiras de seus respectivos empregados.**

Salientou ainda aquêle dirigente sindical que tal providência, a ser tomada pela entidade representativa da categoria profisional da construção civil dêste Estado, prende-se a salvaguardar os interêsses dos seus associados, pois será pleiteado para os órgãos sindicais, uma autorização, em dispositivo legal, para que os próprios sindicatos possam atestar o tempo de serviço do empregado, referente ao período de trabalho prestado anteriormente a instituição da Carteiro Profissional, pelo Ministério do Trabalho.

**MUITOS PREJUDICADOS**

Encerrando suas declarações ao DC, o líder dos trabalhadores da construção denunciou que na situação atual somente 10% no máximo dos trabalhadores estão gozando o benefício concedido pela nova Lei Orgânica da Previdência Social, no que diz respeito a aposentadoria por tempo de serviço, o que sem dúvida representa, um verdadeiro esbulho ao direito do trabalhador que ao alcançar o fim de sua jornada de sacrifício e labor, ainda encontra má-vontade por parte de máus empregadores.

## Mais um tiroteio no Congo

LEOPOLDVILLE —

As fôrças das Nações Unidas integradas por soldados de Ghana matraram, ontem, quatro soldados do Kasai Meridional, durante um inacoso tiroteio ocorrido perto da localidade de Mukambo.

Efetivos leais ao "chefe" do Kasai Meridional, Albert Kalonji, castigavam a membros da tribo Landu que trabalhavam no aeroporto local, quando chegaram as tropas da ONU, contra as quais os congoleses abriram fogo.

Um porta-voz da ONU informou que também adquire características graves o problema criado pelos refugiados: no pôrto fluvial de Franqui há uns oito mil membros da tribo Lulua que esperam ser transportados de regresso a seus lugares, que abandonaram durante os incidentes ocorridos em princípios dêste mês.

A informação acrescenta que se está organizando um serviço ferroviário especial, que permitirá o transporte dessas pessoas num prazo de várias semanas.

## MULHERES NÃO SERÃO ASTRONAUTAS

WASHINGTON —

Um porta-voz do projeto "Mercury" declarou que não é prevista por enquanto, a utilização de mulheres como astronautas. (ANSA-DC)

## ALLIED ARTISTS apresenta "AL CAPONE"

ELENCO: Al Capone — Rod Steiger; Maureen — Fay Spain; Schaefer — James Gregory; Kelly — Martim Balsam; Johnny Torrio — Nehemiah Persoff; Big Jim — Joe de Santis FICHA TÉCNICA — Produção: John Burrows e Leonard Ackerman. Direção: Richard Wilson. Roteiro: Malvin Wald e Henry F. Greenberg. Fotografia: Lucien Ballar A.S.C. (Exclusivo para o DC).

Logo após chegarem a Cícero, certo dia AL encontra-se com Maureen. Para conquistar definitivamente a simpatia da jovem, AL faz com que conduzam um rapaz moribundo ao elegante apartamento da viuva para que confesse o crime de morte de seu marido. Usando êste golpe AL CAPONE consegue reabilitar-se perante Maureen, que d onada desconfia. Pouco a pouco ela se torna sua namorada recebendo seus fávores. Entretanto em Chicago BILL THOMPSON é novamente nomeado para prefeito. AL ao tomar conhecimento da boa notícia entra em contato com seus capangas e decide voltar a sua base. Ali grandes negócios o esperam. Maureen agora totalmente dominada pela diplomacia do "gangster" concorda em voltar a Chicago com êle AL CAPONE volta a Chicago, porém a guerra entre sua quadrilha e os rapazes do lado Norte é inevitável. Crescem as ameaças. (Continua têrça-feira)

# Justiça decide sorte do prefeito: T. Otôni

BELO HORIZONTE —

A Primeira Câmara Criminal do Tribunal de Justiça vai decidir a sorte do prefeito Sidônio Epaminondas Otoni (UDN-, de Teófilo Otoni, (UDN), de Teófilo Otoni, cuja prisão preventiva acaba de ser pedida pelo subprocurador do Estado, sr. Joaquim Ferreira Gonçalves. O prefeito de Teófilo Otoni foi denunciado, juntamente com vereadores e outras pessoas de realce daquele município, por distúrbios e tentativa de linchamento.

Denunciado pelo promotor de Justiça de sua comarca, na época o sr. Orlando Fadini, teve requerida sua prisão preventiva, que o juiz indeferiu. Houve recurso ao TJ, indo o rumoroso processo às mãos da Procuradoria Geral do Estado, onde coube ao subprocurador Joaquim Gonçalves opinar pela decretação da medida.

QUARTEL SITIADO

Os fatos que deram origem ao processo no qual figura como indiciado o prefeito Sidônio Epaminondas Otoni, político de largo prestígio no Vale do Rio Doce e descendente da linhagem dos Otoni, ocorreram, há dois anos, naquela cidade. O inquérito promovido pelo então Delegado-Geral do Estado, sr. Luís Soares da Rocha, concluiu pela responsabilidade do prefeito.

Protestando contra a prisão de um ferroviário, a população cercou o quartel do destacamento policial, sendo incitada pelo prefeito e vereadores a invadir o quartel, com cujo comandante as autoridades municipais não mantinham boas relações, tendo os praças aberto fogo, do que resultou a morte de um cidadão. Várias casas comerciais foram depredadas e houve diversos feridos no conflito que se seguiu. (Sucursal).

## LIBERADA EXPORTAÇÃO DE ARROZ

RIO —

Em vista das disponibilidades suficientes para assegurar o abastecimento do mercado interno, o major Maurício Cibulares, presidente da COFAP, informou à CACEX que poderão ser liberadas, para exportação, mais quatro milhões de sacas de 60 quilos de arroz do Rio Grande do Sul, da safra 1960-61. Anteriormente, tinham sido liberadas, para o mesmo fim, dois milhões de sacas de arroz da mesma procedência, remetidas à Indonésia, das quais 700 mil sacas já embarcaram. De outra parte, está em negociações, ainda da safra de 1958-59, mais cem mil sacas, destinadas à Costa do Marfim. Todo êsse arroz estava onerando a economia nacional e agora desafogará o mercado, estimulando a produção, segundo informou o major-presidente daquela autarquia.

## A opinião do leitor...

(Conclusão da 4.ª pág.)

rou (pode?) à ilha de Chiang o "direito de autodeterminação" em relação à China de Mao-Tse-Tung olvidando — é bem verdade que por querer... — que antes tudo aquilo era um só país unido...

Pois bem, à televisão norte-americana, o ilustre almirante do contrabando declarou que "Cuba deve ser invadida, porque o tirano Fidel Castro implantou o terror na Pérola das Antilhas. E que o Brasil não pode alegar que respeita o direito de autodeterminação dos povos porque em Cuba não há autodeterminação, uma vez que o povo não foi chamado às urnas para dar o veredicto eleitoral".

Tudo muito certo. E, para os que não conhecem bem o problema já que as agências noticiosas internacionais não estão dispostas a divulgar a verdade vamos mostrar a coerência do sr. governador. Formosa é uma ilha distante poucas milhas da China Continental. Tem 8 milhões de patriotas que discordam de 650 milhões de traidores que vivem na China Continental.

Chiang Kai Cheque há trinta anos está no poder, sem nunca ter sido eleito. Era êle o chefão na China quando a Revolução dos famintos derrotou seu exército corrompido para instalar em pouco mais de dez anos uma das primeiras potências do mundo. Chiang era o Batista (talvez menos corrompido, se é que se pode aferir os graus de corrupção) da China.

Mas ao Batista da Ásia, os capitães do Mundo Livre não abandonaram. O sr. Carlos Lacerda declarou na Embaixada que Chiang tem um exército de 700 mil homens, o mais bem armado da Ásia.

Então o que é Formosa? E' uma "perigosa cabeça-de-ponte para a China Continental, capaz de pôr em perigo o Hemisfério Asiático", se usarmos para Formosa as opiniões do sr. Lacerda sôbre Cuba. Mas, sr. redator, em Cuba a URSS não instalou nenhuma base militar e, segundo o senador democrata Wayne Morse, dos Estados Unidos, nenhum avião "Mig" foi visto para esmagar a invasão, conforme os jornais interessados deram de manchete em todo o Mundo Livre. Em Formosa, sim. Os Estados Unidos mantêm um Exército e uma Frota perto à ilha. (Talvez para defender o Hemisfério do perigo comunista).

Que coerência é a do governador? Aplaude a instalação de bases do Ocidente em territórios do Oriente e não quer que Cuba escolha seus mercados para vender o açúcar que os reis do "mundo livre" se negam a comprar.

Quer eleições em Cuba e não as quer em Formosa.

Quer invasão em Cuba e não a quer em Formosa.

E' por isso mesmo que quis os votos dos cariocas e não lhes quer dar água.

Grato pela publicação — MARCO PIDAL."

P. S. — Sr. redator: poderiam os "proffiteurs" da invasão dizer a sôldo de quem estão? Estarão sendo financiados por quem financia tournês mundiais de "rearmamento", viagens constantes por tôda a América de numerosas delegações de "humildes" pessoas que foram obrigadas a fugir deixando tudo para o tirano Castro? Ou o Pentágono se transformou em "Exprinter da Invasão"? (a) M.P.

# Um decreto controvertido

As indústrias produtoras de alimentos foram surpreendidas por um decreto — o de n.º 50.049, de 24 de janeiro de 1961 — que dispõe sôbre aditivos químicos nos alimentos. E um diploma de controvertida legalidade, pois o Executivo, através dêle, se propõe dar normas que só poderiam emanar do Legislativo. E, por outro lado, no seu articulado não conseguiram guarida os subsídios propiciados pela indústria nacional interessada. São tais e tantos os desmandos que o atual ministro da Saúde, o sr. Catete Pinheiro, já tem em mãos circunstanciado memorial assinado pelos presidentes dos Sindicatos da Indústria de Massas Alimentícias e Biscoitos, do Rio, de Produtos de Cacau e Balas, de Doces e Conservas Alimentícias, da Panificação e Confeitaria, do Trigo, do Milho, do Açúcar, de Torrefação e Moagem de Café, de Lacticínios e Produtos Derivados, da Cerveja e Bebidas em Geral, e do Azeite e Óleos Alimentícios, todos do Estado de São Paulo, em cujo documento se faz ver as nossas autoridades dos absurdos que o diploma contém.

A simples relação das entidades signatárias do protesto é suficiente para alertar o atual govêrno de que o decreto em aprêço não cumpre suas finalidades.

Assim sendo, o bom-senso recomendaria, pura e simplesmente, a revogação dêsse diploma que contraria gregos e troianos, sem beneficiar em nada a saúde do povo. Pelo contrário, autorizando a adição de novos componentes químicos que tem a virtude de conservar alimentos, mas que não são produzidos em nosso país e ainda a ciência bromatológica discute sua nocividade, se por um lado põe em risco a saúde do consumidor, por outro perturbará ainda mais nosso balanço de pagamentos. Até parece que a medida teve inspiração nos interêsses de indústrias estrangeiras. Dada a gravidade dêste assunto, voltaremos a êle.

# Conclusões da 1.ª página

## Padre aponta...

tempos tôda a violência da propaganda anti-religiosa é dirigida contra Roma, o Papado, os bispos e em geral aos chefes da Igreja Católica.

**MISSÃO DO PADRE**

Finalizando, afirmou o padre Pedro Adiagiagian que sua missão, agora que se encontra em liberdade, é a de esclarecer a opinião pública mundial sôbre os rigores do comunismo, revelando que, até o momento, já pronunciou mais de 1.300 conferências pela Europa.

Acrescentou que lamenta profundamente "a pouca união, para não dizer a criminosa desunião da parte só dos que vivem no mundo livre. E' inacreditável — frisou — que os homens que dirigem os destinos das nações do bloco ocidental não cheguem a compreender, à luz da inteligência humana, que essa desunião prepara infalivelmente a ruína da milenária civilização cristã e o caminho para a horrível escravidão comunista".

## Goianos...

Operária, Bela Vista, Itaboraí etc.

CARAVANA

Em suas visitas ao interior goiano, JK tem sido acompanhado pelos srs. José Feliciano Ferreira, ex-governador do Estado; Ivete Vargas, vereadores e outras figuras da política estadual, além do deputado federal cônego José Trindade. (Transpress-DC).

## Colapso...

aos industriais paulistas para que «colaborem» com sua política econômica a qual, segundo êle, seria a única maneira de «reerguer as finanças do país e sustar a inflação.» Os homens de negócios, entretanto, não vêm com bons olhos o apêlo do presidente ao sacrifício e exigem uma solução mais imediata, como seja a da maior participação do Banco do Brasil nos financiamentos a longo prazo dos produtos industriais — única maneira de reerguer a produção do parque industrial paulista, segundo êsses industriais.

## Encerrada...

Para tanto a Fundação da Casa Popular transmitiria as normas para a participação dêsses governos, para a elaboração imediata dêse plano, que atingiria um total de 15 milhões de cruzeiros, sendo que 7,5 milhões em cruzeiros e os restantes 7,5 milhões em dólares.

Com referência ao problema dos mocambos, com a transferência dos que ali vivem para outras áreas, a Prefeitura prevê um plano que contará com a ajuda do govêrno federal, áreas essas que posteriormente seriam vendidas, revertendo as importâncias, parte para a União e parte para o Estado.

Em síntese, tôdas as reivindicações apresentadas até êste último parágrafo foram encaminhadas para estudos e posterior solução, uma vez que não são passíveis de execução imediata.

Em seguida, o ministro do Trabalho apresentou ao presidente da República as solicitações de Pernambuco, constantes de auxílio de 40 milhões de cruzeiros para a construção de casas para soldados e cabos da Polícia de Pernambuco. O assunto ficou dependendo de estudos.

O ministro Castro Neves expôs, então ao presidente Jânio Quadros as necessidades da Paraíba sôbre um financiamento de 50 milhões de cruzeiros para o Montepio de João Pessoa e conclusão de prédios do IAPB na mesma cidade. A respeito da construção de um hotel em Patos, financiada pelo IAPC, no valor de 15 milhões o presidente da República determinou a sustação imediata das obras e mandou o ministro do Trabalho responsabilizar o presidente daquele Instituto. Ficou autorizada a construção pelo Ministério do Trabalho de dois albergues artesanais, no valor de 6 milhões de cruzeiros, na cidade de João Pessoa.

Na dependência de estudos do chefe do govêrno ficou o pedido dos estivadores de Cabedelo, da construção de uma sede ou galpão que substitua o atual, isto é, a construção de um abrigo que os resguarde durante a espera para a chamada da descarga de navios. Como essa situação é de todo o Brasil, o presidente apoiou o memorial e o levará para Brasília, a fim de estudar a extensão dêsse benefício aos estivadores de todo o país.

Finalmente o ministro do Trabalho falou da situação quase desumana dos trabalhadores do Nordeste, principalmente do pequeno lavrador, por sugestão do presidente do Banco do Brasil. O chefe do govêrno determinou que se intensifiquem no Nordeste as unidades de crédito-móvel do Banco do Brasil.

Antes do término da sessão, o presidente da República determinou, ainda, ao ministro do Trabalho a conclusão do Hospital dos Servidores Públicos em Pocinhos, na Paraíba, e a liberação das verbas orçamentárias para as penitenciárias modêlo da Paraíba e Pernambuco.

# Conclusões da 12.ª pág.

## Homenagem...

tro Bonde, em seguida revista à Guarda de Honra.

CERIMÔNIA

Pouco depois, em frente ao Túmulo do Soldado Desconhecido o capelão militar pronunciará uma prece, seguida do toque de "Apresentar armas" e da "Canção do Expedicionário".

Em prosseguimento o ministro Bonde colocará uma coroa de flôres no Túmulo, enquanto um clarin tocará "Silêncio". Pronunciará, a seguir, uma oração, finalizando-se a cerimônia com o canto do hino "Deus Salve a América".

## Carvão:...

sé de Morais, Ellyr Allah Rodrigues da Societé Anonyme du Gas, eng. Venerando Vargas da Silveira, diretor do Departamento Autônomo do Carvão Mineral do R. G. do Sul, eng. Felix Von Ranke, vice-presidente do Departamento de Atividades Técnicas do Clube de Engenharia, prof. A. Alves Noronha diretor do Clube de Engenharia, economista Fernando de Sousa Campos, do CNE, geólogo Eurico Romulo Machado, do DACM (chefe de pesquisas), químico industrial Peter Lowenberg, da Escola de Engenharia da Univ. do Rio Grande do Sul etc. etc.

## Importação de...

(Conclusão da 4a. pág.)

importações a câmbio de custo com o primeiro objetivo de baratear tais importações, como também para possibilitar o estabelecimento antecipado dos preços de fornecimento interno, o que não é possível com os fretes à taxa variável do câmbio livre; c) financiamento indireto das importações, uma vez que a praxe comercial na matéria é a aquisição dos adubos com grande antecipação e mediante vultosas aplicações de capital, para sua distribuição aos lavradores a "prazo de colheita".

PRESTAÇÕES

Para êste financiamento indireto, pleiteavam os agricultores uma inversão na forma de pagamento da taxa de 200 cruzeiros por dólar, conforme estabelecida no art. V-a da Instrução 204 isto é, pagar 50 cruzeiros ao ser autorizada a importação e os restantes 150 cruzeiros no vencimento do contrato de câmbio, com prazo máximo de 120 dias.

A regulamentação da CACEX não acolheu esta justíssima aspiração exigindo a primeira prestação, no valor de 150 cruzeiros, no ato da importação.

## Médicos vão...

firmada pelo dr. Djalma Chastinet Contreiras, reafirma o propósito da Associação em prosseguir na luta por uma solução justa, "inclusive levando-a ao campo Judiciário".

## Laos: EUA denunciam violações

GENEBRA —

Os Estados Unidos acusaram hoje as fôrças laosenses apoiadas pelos comunistas de haverem violado pelo menos 33 vêzes a trégua no Laos, emprestando destaque especial à infrações entre 13 e 26 de maio. Segundo os Estados Unidos, "as fôrças laosenses estão exercendo pressão militar com propósitos políticos, precisamente quando a conferência de Genebra procura assegurar a independência, a unidade e a neutralidade do país".

## PÁSCOA DOS BANCÁRIOS

RIO —

Comunica-nos a Comissão da Páscoa dos Bancários:

Na semana próxima terá lugar a 23.ª Páscoa dos Bancários cariocas, com a seguinte programa:

Tríduo — pregado pelo monsenhor dr. Henrique Magalhães, nos dias 29 e 30, na Igreja N. S. Mãe dos Homens, Rua da Alfândega, 54 e no dia 31, na Candelária sempre às 18 horas.

Confissões — dia 31, das 10 às 14 e das 17,30 em diante, na Candelária.

Missa de Comunhão — Igreja N. S. da Candelária, dia 1 de junho, feriado estadual, às 8 horas. Celebrante, monsenhor dr. Henrique Magalhães.

Café — nos estabelecimentos já do conhecimento dos comungantes.

A Comissão apela para os penitentes no sentido de se prepararem de véspera ou nas suas paróquias, visto que os sacerdotes estarão sobrecarregados no dia de Corpus Christi e haverá muito poucos confessores no dia na Candelária.

# MÉDICOS VÃO À JUSTIÇA: NÃO SÃO CARTEIROS

## Entrada franca no "O Tigre"

RIO —

**A fim de realizar uma récita extraordinária a realizar-se hoje, às 20,30 horas, no Maracanãzinho, o elenco de "O Tigre", que se achava em Brasília, onde fêz várias apresentações retornou, ontem a esta cidade.**

A entrada para o referido espetáculo será franca, não sendo exigido qualquer bilhete aos que lá comparecerem. Na ocasião haverá, também, uma demonstração internacional de vinte e duas nações, inclusive de portuários do Rio de Janeiro.

CENTRAL COLABORA

Logo mais, à noite, quatro refletores projetarão do Maracanãzinho colunas de luz simbolizando os quatro padrões do Rearmamento Moral: Honestidade absoluta, Pureza absoluta, Altruismo absoluto e Amor absoluto.

A Central do Brasil, bem como Leopoldina, no sentido de proporcionar as maiores facilidades aos moradores dos subúrbios que desajerem assistir "O Tigre", determinou que seus trens no período de 19,30 às 20,30 e das 22,30 às 24 horas efetuem uma parada na estação próxima àquele estádio.

## Binômio lixo-buracos toma conta da cidade

RIO —

**Um binômio faz inferno na vida do carioca — buracos e sujeira nas ruas do Rio. Ninguém escapa dos terríveis efeitos: nem os donos de carro, sempre na oficina para trocar peças quebradas, nem o pedestre — o eterno alvo dos jatos de lama que os pneus jogam ao passar sôbre as "piscinas" nos dias de chuva.**

O govêrno encontrou uma fórmula singular de "explicar" a situação: os buracos não têm sido remendados porque o Departamento de Obras está colaborando com o Departamento de Limpeza Urbana na batalha contra o lixo. Só não explica porque o lixo também não desaparece das ruas...

A "COOPERAÇAO"

O carioca, que não desespera e sabe como ninguém encontrar o ridículo das coisas, já tem muitas sugestões ao govêrno do sr. Lacerda, usando como mote a anunciada "cooperação" entre os dois departamentos (o dos buracos e o da sujeira) da Secretaria de Viação e Obras Públicas.

A "solução" que já surge em conversas de esquina tem por base as explicações do próprio govêrno, de que não tapa os buracos porque o pessoal especializado está removendo o lixo. E como o lixo não desaparece, o caminho seria deslocar os monturos das nossas principais artérias para "aterrar" os buracos, muitas vêzes colocados lado a lado com a sujeira...

DE NORTE A SUL

"Os buracos nas ruas da cidade aparecem em todos os lugares, a qualquer momento, e ai daquele que não estiver atento: lá se vai um feixe de molas" — foram as palavras do motorista profissional Manoel Severiano, que faz ponto na Praça Mauá, à reportagem do DC.

As ruas do centro (Av. Rio Branco, Uruguaiana, Praça Mauá e outras circunvizinhas) estão em péssimo estado. As pistas do atêrro da Glória, embora recém-construídas, não ganham conservação e já estão — segundo o povo — "dando para procurar petróleo".

Estádio do Maracanã, obra orgulho dos cariocas, está com as ruas que o circundam numa situação apavorante, pois, considerada pista de alta velocidade, a Av. Perimetral, também recém-construída, não está tendo a devida conservação e os seus buracos oferecem perigo.

Quanto aos subúrbios, estão abandonados e desprezados pelo govêrno, que ainda não calçou nenhuma rua, não fêz conservação das poucas que estão em bom estado, não tapou os buracos antigos, mas, em compensação, continua tratando dos problemas da alçada exclusiva do govêrno federal...

COMERCIO GANHA

**Segundo** declarações do sr. Manoel L. Ferreira, comerciante no ramo de peças e acessórios em São Cristóvão, os buracos da cidade favorecem ao seu comércio, que não vem sentindo as alterações da "204". Segundo sua afirmativa, as peças "freguesas dos buracos", em sua maioria, são confeccionadas no Brasil e têm, no Rio, acentuada procura...

GOVÊRNO AJUDA A CAVAR

*Só os blindados bondes podem transpor obstáculos como os da foto. Para os motoristas, isso representa peças quebradas, e, para o pedestre, banhos de lama nos dias de chuva. Acresce que os buracos vistos acima não surgiram espontâneamente: são fruto de um cuidadoso trabalho do Departamento de Obras...*

## Associação protesta contra medida do DCT

RIO —

**A Associação Médica do Estado da Guanabara, em nota oficial ontem distribuída à imprensa, revelou-se disposta a lutar, se preciso até em Juízo, contra a medida arbitrária do diretor do Departamento de Correios e Telégrafos, fazendo retornar ao tráfego postal telegráfico antigos funcionários que, por terem se diplomado em medicina, há mais de dois anos exercem funções de médicos nos quadros daquele órgão.**

Sustenta a Associação Médica que seus associados, injustamente atingidos pela determinação do coronel Gustavo Borges, ocupando há mais de dois anos o cargo de médicos do DCT, estão amparados pelo Plano de Classificação, não podendo de maneira alguma ser transferidos para o tráfego postal telegráfico, trabalhando como carteiros.

DE MEDICOS A CARTEIROS

Os funcionários atingidos pela medida, que provocou o protesto da Associação Médica do Estado da Guanabara, entraram no quadro do Departamento de Correios e Telégrafos como carteiros, tendo, posteriormente, prosseguido seus estudos e obtido diplomas em Medicina.

Diplomados, foram aproveitados como médicos daquêle órgão, exercendo esta função há mais de dois anos, o que lhes assegura o amparo do Plano de Classificação.

Obedecido o Plano deveriam êstes funcionários não só ser admitidos, oficialmente, como médicos, mas também passar a perceber remuneração equivalente ao cargo, pois, até hoje, continuam recebendo salário de carteiros.

O coronel Gustavo Borges, no entanto, baixou determinação no sentido de que êstes médicos retornassem às suas antigas funções.

VÃO A JUSTIÇA

A Associação Médica, cientificada do fato, reuniu seu Conselho Deliberativo e resolveu aprovar uma moção de protesto contra o ato que qualificam de arbitrário, e ditado pelo espírito de animadversão contra a classe médica. A nota,

(Conclui na 11ª pág.)

Diario Carioca

... DOMINGO, 28 E SEGUNDA-FEIRA, 29 DE MAIO DE 1961

MATA-PNEUS . . .

*O sr. Carlos Lacerda pode gabar-se de vir incrementando algumas atividades industriais da Guanabara: as de pneus e peças para automóveis... Nem uns nem outras resistem muito tempo às crateras das ruas da cidade.*

## Denúncias não tinham fundamento

RIO —

O gabinete do diretor do Instituto de Neurologia (Universidade do Brasil), em nota dirigida ontem a êste órgão, desmente as denúncias feitas contra a administração daquele estabelecimento pelo leitor E. José da Silva, em carta publicada na nossa seção "A Opinião do Leitor", no dia 17 do corrente.

O leitor em causa denunciou "sérias irregularidades e abusos administrativos", entre as quais a de, naquele Instituto, não possuírem os servidores qualquer garantia legal, estando sujeitos apenas ao arbítrio do sr. diretor. Abaixo publicamos a nota do gabinete

A NOTA

— "Na seção "A Opinião do Leitor", correspondente ao DIARIO CARIOCA de 17 do corrente, foi publicada uma local acêrca de supostas irregularidades no Instituto de Neurologia da Universidade do Brasil. A denúncia é anônima, sendo evidente não existir a pessoa que a subscreve e, por isso, talvez não merecesse resposta. Entretanto, o aprêço por todos consagrado ao vosso conceituado jornal determina que se informe serem completamente falsas as alegações. Não cabe à direção do Instituto fazer nomeações, demissões ou concessões relativas a funcionários, atos êstes da alçada do reitor da Universidade, o qual, como é sabido, há muito não admite novos serventuários. Os requerimentos concernentes a vantagens legais apenas transitam pela diretoria do Instituto rumo às autoridades a quem incumbe despachá-los.

**A situação do funcionalismo da Universidade está pendente do definitivo enquadramento, determinado por lei recente; neste sentido, quaisquer explicações devem ser solicitadas à Divisão de Pessoal da Reitoria.**

Solicitando-vos a publicação destas linhas, no local onde foi estampada a citada notícia, aqui ficam atenciosos agradecimentos".

### TIROU A BALA DA PERNA DO REI

CAIRO

**Um cirurgião alemão extraiu da perna direita do Rei do Iemen o último dos quatro projetéis que foram disparados dois meses atrás durante um atentado. O soberano agora, está retomando suas fôrças. (ANSA-DC)**

PARA JANIO NAO TER DÚVIDA DO JÔGO NO RIO

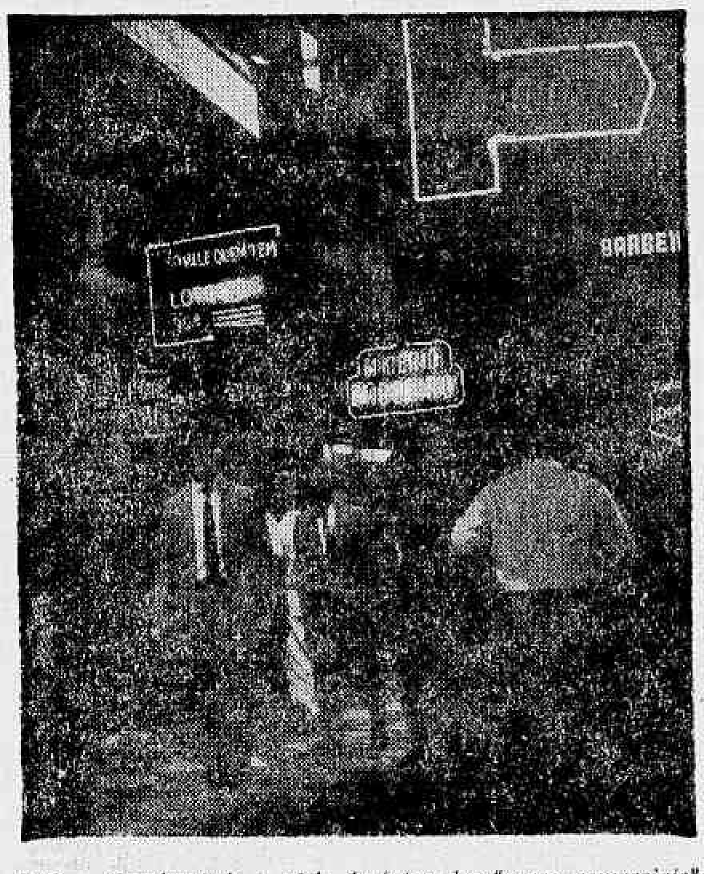

*RIO — Continuando a série de fotos das "casas comerciais" do Estado da Guanabara que, com alvará de localização concedido pelo govêrno do Estado, vendem o "jôgo do bicho" e, nos dias permitidos pelo decreto de JQ, apostas de corridas de cavalos, publicamos hoje, para orientação do presidente da República, que tem feito recomendações categóricas contra o jôgo, mais uma casa de contravenção, funcionando tranqüilamente na Guanabara. O "estabelecimento" citado vende bilhetes de loteria nas horas vagas, mas na verdade é um dos pontos de maior movimento da contravenção no centro da cidade, localizada no chamado bêco do Alvadia, entre as ruas Álvaro Alvim e Senador Dantas, em plena Cinelândia. O governador do Estado da Guanabara é o maior cego: não quer ver a contravenção no Estado.*

## *Combate ao 'bicho' só para despistar*

RIO —

**Já está tudo pronto, na Chefia de Polícia, para o início do falso combate ao chamado "jôgo-do-bicho". Os "banqueiros" já foram avisados de que a campanha "não é para valer" e sim para dar uma satisfação ao público e, principalmente, demonstrar a Brasília que o govêrno da Guanabara também é contra o jôgo.**

O Serviço de Relações Públicas do DESP, a cargo do sr. Geraldo Meneses, proprietário da revista "Cá e Lá", realizará uma intensa propaganda, a fim de demonstrar o "trabalho" policial na repressão aos contraventores.

DESPREOCUPADOS

Segundo o que ficou apurado, os contraventores, principalmente os que estão instalados no centro da cidade com luxuosas lojas, já estão avisando aos seus fregueses que o "negócio não é para valer". Mostram-se despreocupados e continuaram ontem, normalmente, a vender o chamado "jôgo-de-bicho".

Na Rua Álvaro Alvim e adjacências os contraventores continuam calmamente em seus pontos e a freguesia entrava e saía nas chamadas casas lotéricas, sabendo que não seria incomodada pela Polícia.

PROPINAS

Durante a tarde de ontem, foram feitos vários comentários a respeito da "campanha" iniciada, anteontem, pela Delegacia de Costumes que somente "visitaram" as casas localizadas nos números 19 e 44 da Avenida Mem de Sá.

Segundo comentários ouvidos na Rua Álvaro Alvim a propina distribuída para o "amolecimento" das autoridades atinge a mais de 50 milhões de cruzeiros, por mês.

## Quadros de preços nos açougues

RIO —

**Os açougueiros são agora obrigados a afixar, em local bem visível dos seus estabelecimentos, os preços de todos os tipos de carne à venda. A respeito, a COFAP baixou portaria, ontem, tornando obrigatória a medida em todo o território nacional.**

**O quadro de preços exigido terá letras e algarismos de pelo menos dois centímetros de tamanho, devendo ser colocado em lugar bem visível, ao alcance dos consumidores.**

## Sem vencedora a luta de atrizes italianas

CANNES, maio de 61 —

**O Festival de Cannes dêste ano deu ensejo a que se desenrolasse mais um "round" da peleja entre Sophia Loren e Gina Lollobrigida, as duas grandes "estrêlas" do cinema italiano. Apesar do sucesso alcançado por Sophia Loren, considerada por todos como séria candidata ao prêmio de interpretação, Gina Lollobrigida conseguiu dar uma prova cabal do seu imenso prestígio, logo que a rival deixou Cannes.**

Os observadores constataram que a "guerra" entre as atrizes é algo mais difícil de dominar, talvez, que a luta "fria" entre os povos. Normalmente, Sophia e Gina se detestam cordialmente; contudo, muitas vêzes, dispensam a cortesia, dando material aos "fofoqueiros" internacionais.

VITORIA DE GINA

Pouco depois de Sophia Loren deixar Cannes, aqui surgiu Gina, embora não figurasse em nenhum dos filmes apresentados. Seu triunfo pessoal diante da multidão foi igual ou maior do que o de sua rival. Mas, onde Gina demonstrou maior habilidade foi no trato com os jornalistas. Aos que conseguiram furar a barreira com que o hotel Carlton normalmente faz envolver seus hóspedes ilustres, ela e seu marido Mirko receberam cordialmente, respondendo a perguntas e posando para fotos. Não contente com isso, Gina ofereceu um coquetel à imprensa, conseguindo demonstrar seu grande prestígio, pois, num lugar em que tantas coisas sucedem ao mesmo tempo, quase tôda a imprensa lá estêve para vê-la e ouví-la.

PLANOS

Interrogada sôbre seus planos para o futuro, disse, em tom de blague, que seguiria para Londres a fim de contratar uma empregada para cuidar de seu filho. Depois, mais séria, afirmou que pretendia voltar no ano próximo a Cannes, mas como intérprete de um filme selecionado para o festival. Uma possibilidade disto apresenta-se, com efeito, quando na festa que deu em seu iate, ancorado ao largo de Cannes, o produtor Rizzoli ("A doce vida") declarou que êle e Fellini pretendiam aproveitar Gina no seu próximo filme.

DESMENTIDO

Desmentindo os rumôres de um agastamento com seu marido, devido a frequentes saídas dêste com uma vedetinha no Canadá, Gina e Mirko mostraram-se sempre muito carinhosos um com o outro, nada parecendo haver de grave. Se estavam fingindo, fica mais uma vez confirmado o talento dramático da bela italiana; e não descoberto o do dr. Mirko, até agora apenas conhecido como um bom marido de "estrêla", tarefa das mais ingratas. (De Severino Silva, especial para o DC).

BELA E INTELIGENTE

*A bela Gina Lollobrígida, enfrentando sòzinha a imprensa internacional, em Cannes, coisa rara entre as atrizes nem sempre tão inteligentes.*

## *Carvão: adesões ao Seminário crescem*

RIO —

**Avultam, dia a dia, as adesões ao Seminário Econômico do Carvão Nacional, organizado pelo DIARIO CARIOCA e Clube de Engenharia, a ter lugar no Estado da Guanabara, no auditório daquela entidade, em fins de junho próximo futuro.**

Louvando o empreendimento, o Sindicato Nacional da Indústria de Extração do Carvão expressou, em ofício assinado pelo seu presidente, eng. Batista Pereira, sua fé no conclave, que propiciará — acentuou aquele órgão — uma oportunidade ímpar para que os problemas do carvão sejam debatidos de forma mais ampla e com a maior repercussão do que até hoje então.

IMPORTANCIA DO CARVAO

"Para nós — do Sindicato — frisou ainda no seu ofício o presidente da entidade de classe, é motivo de grande júbilo verificar que a importância do carvão é reconhecida por um jornal como o DIARIO CARIOCA que tão bem sabe orientar a opinião pública de nosso país com honestidade e desinteresse tradicionais.

COPEL NO SEMINARIO

Também a COPEL — Cia. Paranaense de Energia Elétrica, em carta ao Diretor-Secretário do DC, jornalista Pompeu de Sousa, assim se pronunciou: — "Louvamos ardorosamente mais essa brilhante iniciativa do DC, que visa trazer o problema do carvão para o seu verdadeiro nível de conhecimento e prestígio após tantos anos de semi-abandono em que esteve, com graves reflexos para a vida econômica da Nação.

Segundo a comunicação recebida da COPEL, aquela entidade será representada no importante conclave pelo diretor-presidente da Usina Termelétrica de Figueira (Utelfa), eng. Leão Schulmann, pessoa altamente credenciada nos círculos carboníferos.

PARTICIPANTES

Entre as mais importantes adesões recebidas até a presente data destacam-se a Companhia Siderúrgica Nacional, representada pelo general Pinto da Veiga, economista Renato Sampaio, do CNE, Jorge de Abreu Schilling, diretor da EFCB, dr. Ademar de Faria, diretor da Cia. Carbonífera do Butiá, eng. Heriberto Hulse, vice-diretor da CSN, eng. Tibério Vasconcelos Aboim, diretor da Cia. E. F. Minas de S. Jerônimo, dr. Roberto Perri, do Sindicato de Energia Hidrelétrica de S. Paulo, eng. Murilo Coutinho, do Escritório do Estado de Pernambuco, eng. Hugo Malzer, Paulo Pamplona, da CAEEB, eng. Gabriel Mauro de Araújo Oliveira, do Departamento Nacional de Produção Mineral, Leão Schulman, presidente da UTELFA, químico industrial Bernardo Geisel, representando a Univ. do Rio Grande do Sul, eng. João Nélson Senna, da Cia. Carbonífera do Cambuí, eng. Lírio Burigo, da Usina da Capivari do Baixo (Santa Catarina), eng. Mordaunt Fisher, do Conselho Nacional de Águas e Energia Elétrica, dr. José Corrêa Hulse, Sociedade Termelétrica Capivari do Baixo eng. Arnaldo Mendes e Michio Sakamoto, da USIMINAS, eng. Smil Ochs e Afrânio Manhães Barreto, do Sindicato Nacional de Extração do Carvão, dr. Elias de Amaral Sousa diretor-gerente da CADEM e Sinval Cirio (CADEM) dr. Eurico da Costa Carvalho da CNI, químico Jo-

(Conclui na 11ª pág.)

BRASIL: RESERVAS CARBONÍFERAS

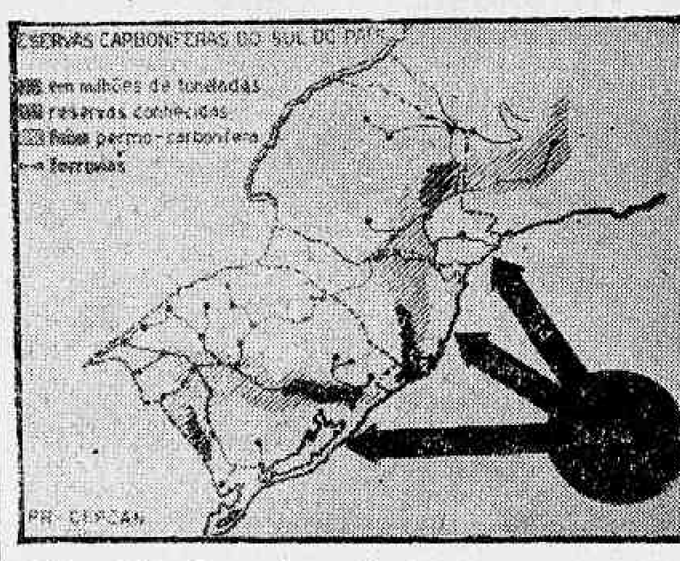


*RIO — O Brasil possui, aproximadamente, uma reserva carbonífera calculada em 1 bilhão, setecentos e quatorze milhões de toneladas, distribuídas conforme nos mostra o cliché acima, da seguinte maneira: 34 milhões de toneladas no Paraná; 1 bilhão e duzentos milhões de toneladas em Santa Catarina e 480 milhões de toneladas no Rio Grande do Sul. O Seminário Econômico do Carvão Nacional mostrará a melhor maneira de dinamizar essas reservas.*

## Vendedor de sêlo diz que Correios não deve

RIO —

**Afirmando que o enquadramento dos vendedores de selos está se processando normalmente e que até à sua publicação em "Diário Oficial" não há atrasados a serem reclamados, estiveram ontem na redação do DIARIO CARIOCA os srs. Edson Macedo e José Boroto, da Associação de Vendedores de Selos do Brasil, para prestar esclarecimentos sôbre a nota publicada em nossa edição de ontem sob o título "DCT não paga aos que vendem seus selos".**

Explicou o sr. Edson Macedo, vice-presidente da Associação, que a publicação em "Diário Oficial", continuando os trabalhos do enquadramento no ritmo atual, deverá se dar no próximo mês, quando então começarão a serem pagos os atrasados, desde a aprovação do Plano, a 1.º de janeiro último, descontando-se as comissões.

NAO HA ATRASADOS

Qualificando de "precipitado" o seu colega Lauro Francisco de Sousa, de Minas Gerais, que escreveu carta ao DC reclamando atraso do pagamento dos vendedores de selos do DCT, declarou o sr. Édson Macedo não corresponder esta afirmativa à verdade. Esclareceu que desde 1948 vêm os vendedores de selos trabalhando a trôco de comissão, sendo esta de 10%, até Cr$ 100 mil em selos vendidos, ou de 5% de Cr$ 100 mil a Cr$ 200 mil.

Com o Plano de Classificação, foi aprovado o enquadramento da classe no Departamento dos Correios, com o que passarão a perceber Cr$ 21 mil: "Os trabalhos de enquadramento foram iniciados — afirmou o sr. Édson Macedo — e estão se processando em bom ritmo. A publicação do enquadramento no "Diário Oficial" deverá se dar em junho, quando os trabalhos deverão estar encerrados. Até à publicação, não há atrasados a reclamar".

COMISSÃO

Adiantou ainda o vice-presidente da Associação de Vendedores de Selos do Brasil que, com a publicação, o DCT pagará os salários desde a data da aprovação do enquadramento, a 1º de janeiro, descontando as comissões recebidas pelos funcionários durante êstes seis meses.

Finalizando, declarou que nenhuma comissão de vendedores de selos estêve tentando entrevistar-se com o presidente da República, em Brasília: "A única vez em que ali estivemos — afirmou — foi na época em que batalhávamos pela lei do enquadramento".

### Homenagem dos EUA aos mortos: FAB

RIO —

**A Embaixada dos Estados Unidos promoverá, na próxima têrça-feira, às 10,30 horas, em cerimonial que terá lugar no Monumento Nacional aos Mortos da FEB, a comemoração do "Dia da Recordação", com a presença de altas personalidades civis e militares, brasileiras e norte-americanas.**

O ministro Bonde, dando início à solenidade será recebido, às 10,55 horas, pelo diretor do Monumento e pelos generais King e Bell e almirante Quinn, todos norte-americanos, além de outras autoridades. Seguir-se-á o toque dos hinos nacionais do Brasil e dos EUA, passando o minis-

(Conclui na 11ª pág.)

### Passa bem o marujo soviético

RIO —

**Tânia Halos, a enfermeira que socorreu o tripulante do navio hidrográfico russo, não é de nacionalidade russa. E' polonesa, de 32 anos e companheira de um garçon de nacionalidade portuguêsa que trabalha no Copacabana Pálace. Apuramos ainda que a referida enfermeira sente-se coagida pelos agentes do coronel Lauro Pinto, diretor da DPS que, ostensivamente, vem procurando amedrontá-la. O tripulante russo continua internado na Beneficência Espanhola onde foi submetido a uma operação de úlcera. Entretanto, deverá embarcar brevemente num avião a fim de se encontrar com seus companheiros que deverão aportar na Inglaterra. Seu estado de saúde é bom, mas está proibido de receber visitas: ordens dadas pelos seus médicos.**

2.ª SEÇÃO
O MÁXIMO DE JORNAL NO MÍNIMO DE ESPAÇO

# Diario Carioca

Economia e Finanças
Revista dos Espetáculos
Revista do Turismo — Agropecuária
Nos Estados — Mercado dos Transportes
Revista Feminina

ANO XXXIII — N. 10.089 | RIO DE JANEIRO, DOMINGO, 28 E SEGUNDA-FEIRA, 29 DE MAIO DE 1961 | SUPLEMENTO DOMINICAL

# SEMANA INTERNACIONAL EM REVISTA

## Encontro em Viena

### Pôquer a dois

Quase de surprêsa, foi anunciado no fim da semana passada que o presidente Kennedy, depois da conversa que vai ter com o general De Gaulle em Paris entre 31 de maio e 2 de junho, encontrar-se-á em Viena, nos dias 3 e 4, com o líder dos soviéticos depois do que, a 5, se entenderá em Londres com o primeiro-ministro Mac Millan e jantará com a rainha Elizabeth.

O encontro de Viena com Kruchev vai ocorrer depois de um período de aguda tensão entre o Ocidente e o Leste e de certo modo não se enquadra como uma luva na declaração feita em janeiro dêste ano por Kennedy, na sua primeira entrevista coletiva com a imprensa, na qual, respondendo a uma pergunta sôbre qual seria a sua atitude a respeito de tal eventualidade, respondeu que "tinha esperanças de que com contatos mais tradicionais talvez poderíamos encontrar um maior território comum" (de entendimento).

Kennedy sabia que êsse encontro era inevitável e mesmo conveniente, mas parecia estar convencido de que as realidades do poder — militares, econômicas e ideológicas — fatôres decisivos na luta Leste-Oeste, não podiam ser tratadas de imediato numa conferência de cúpula. Precisava de tempo para fortalecer os Estados Unidos e seus aliados e traçar sua própria política externa.

Por conseguinte, a decisão de ir a uma conferência sem agenda com o líder russo significa que, depois dos insucessos de Laos e de Cuba, o presidente americano quer ter uma conversa a portas fechadas com Kruchev para decidir como deve dirigir o barco ocidental nas turbulentas águas da guerra fria.

Os chefes de Estado americano e russo tiveram, antes dêste, três encontros: o primeiro em 1955, que produziu o famoso "espírito de Genebra", que anestesiou o Ocidente com a "política dos sorrisos" e possibilitou a infiltração russa no Oriente Médio: o segundo em 1959, nos Estados Unidos, que criou o "espírito de Camp David", que serviu para ocultar o desentendimento a respeito da solução da crise de Berlim; e o terceiro encontro é o que quase não houve, o de maio do ano passado, quando a Conferência de Paris foi torpedeada por Kruchev em dramática denúncia do incidente do avião americano U-2, derrubado em missão de espionagem em pleno território soviético.

É sabido que o presidente Kennedy sempre sustentou que um encontro como o que se vai realizar em Viena devia ser precedido por progressos concretos a serem conseguidos em negociações em níveis inferiores, que presentemente não existem. Mas, segundo observa o "New York Times", Kennedy atribui agora valor a um encontro mesmo informal "contanto que a êle não se emprestem indevidas esperanças". Trata-se de um bate-papo "em que êle vai tomar as medidas de seu adversário na guerra fria, tentando sondar-lhe as intenções e esclarecer suas próprias opiniões". Nada mais louvável, uma vez que, depois dos acontecimentos dos últimos dois meses, os Estados Unidos dão com isso à opinião pública mundial a sugestão de que não estão sustentando uma posição inflexível e não poupam esforços para possibilitar o afrouxamento das tensões internacionais. E são estas, realmente, que estão ditando a boa-vontade e a cautela da reunião de Viena, que não deve ser cercada de "indevidas esperanças".

TENSÕES

Diz-se que Kennedy está especialmente preocupado com o impasse nas negociações sôbre a proibição dos testes nucleares, em Genebra. O impasse foi provocado pelos russos com a exigência de um triunvirato na diretoria da organização de contrôle (um do Leste, um Ocidental e um neutro), com poder de veto. Há forte pressão nos Estados Unidos em favor do reinício dos testes subterrâneos, que a Rússia pode estar realizando secretamente. O perigo do impasse sôbre o contrôle dos testes é a possibilidade de que outras nações venham a realizá-los, como a França, o que constituiria um rude golpe nos planos de desarmamento. O "New York Times" diz que há razões para crer "que Kruchev está também preocupado com a possível disseminação das armas nucleares, particularmente para a China". Diz-se que Israel, a Suécia e mesmo a Alemanha podem vir a criar e testar armas nucleares. A franca discussão dêsse problema entre os Dois Grandes parece ter-se tornado urgente.

Os acontecimentos em Cuba e no Laos também apontam no sentido da conveniência dos entendimentos. A polêmica entre Moscou e Washington sôbre as duas questões não resolve as necessidades imediatas da propaganda.

E ao mesmo tempo, segundo escreve o "New York Times", "havia crescentes motivos para um encontro o mais breve possível, a menos que o líder soviético, como resultado dos dois episódios, chegasse a perigosamente errônea conclusão acêrca da incapacidade e determinação do Ocidente de resistir à pressão comunista".

Os erros norte-americanos em Cuba foram clamorosos, diz o jornal, e criaram a impressão "de que os Estados Unidos são impotentes para resistir à penetração do comunismo mesmo até o batente de sua própria porta. No Laos, o quadro é igualmente ruim. A boa-vontade americana em aceitar um Laos neutro podia ter levado o "premier" Kruchev a acreditar que outras áreas podiam ser "neutralizadas" em têrmos soviéticos. Além disso, os desacordos aliados a respeito da intervenção militar no Laos — a despeito das advertências de que êles podiam efetuá-la, possibilitou a Moscou fazer com impunidade várias manobras diplomáticas e militares que fortaleceram grandemente as fôrças pró-comunistas. Como resultado, o Ocidente está numa péssima posição de barganha nas atuais negociações de Genebra sôbre o Laos, e o Vietnam do Sul e outras nações do Sudeste da Asia estão sob crescente pressão".

À luz dêsses acontecimentos "surgia o perigo real da possibilidade de Kruchev exceder-se", informa o jornal, pois segundo o embaixador americano em Moscou, sr. Thompson, o estado de espírito do líder soviético andava nos últimos tempos "impertinente e agressivo". Deu a entender que planeja novas manobras em Berlim antes do fim do ano. Assim, informa ainda o jornal, "o presidente e seus conselheiros acharam que chegou a ocasião de avertir o "premier" Kruchev contra um grave êrro de cálculo em áreas coom Berlim, Irã e América Latina, nas quais não haveria recuo".

O embaixador americano em Moscou havia entregue a 9 de março a Kruchev uma carta de Kennedy, datada de 22 de fevereiro, cujo assunto era a longa série de pendências conhecidas e uma discreta sugestão sôbre a possibilidade de um encontro antes do fim do ano "se o clima internacional fôsse favorável", informa o "New York Times". A resposta de Moscou veio a 4 do corrente indagando sôbre um encontro "em futuro próximo", ao que Kennedy disse que replicaria até o dia 20, depois de consultar os aliados. Londres, Paris e Bonn foram favoráveis, e Moscou e Washington acordaram entre si a reunião "informal" que, conforme o comunicado, será "uma troca geral de pontos-de-vista sôbre as principais questões que afetam as relações entre os dois países".

Uma das principais vantagens que se vê na reunião é a oportunidade que se oferece a Kennedy para dissuadir Kruchev de qualquer suspeita de que existem "graves" dissenções entre os aliados. E o jornal citado acredita que o principal objetivo de Kennedy será no sentido de "fazer um esfôrço final, de cúpula, para obter um acôrdo sôbre os testes nucleares" (...) "pois não há questão isolada que tenha despertado sentimentos mais fortes em todo o mundo" (...) "e se os testes forem reiniciados é vital que os Estados Unidos demonstrem claramente que a culpa cabe à União Soviética". Essa é dada como "a mais ampla área de acôrdo sôbre o valor da viagem do presidente".

Os que discordam da reunião acham que a ocasião escolhida "dificilmente poderia ser pior". Depois do que aconteceu em Cuba e no Laos, argumentam, Kruchev interpretara o consentimento do presidente para o encontro como "mais uma prova da fraqueza ocidental — talvez mesmo uma prova de pânico — e certamente tentará explorar a vantagem que agora julga ter (...) num momento em que o govêrno ainda não decidiu sôbre o raio de ação de uma política externa de compromissos firmes. Foi levantada a questão, por exemplo, quanto à atitude que o presidente tomaria se Kruchev propusesse um amplo "cinturão neutro" estendendo-se do Sudeste da Asia ao Oriente Médio".

Os discordantes argumentam ainda que os canais diplomáticos normais teriam sido adequados "para quaisquer advertências diretas a Kruchev, e que os Estados Unidos não deviam ter abandonado sua insistência a respeito de progressos concretos em níveis (diplomáticos) inferiores antes irem ao cume". E prevêem que a reunião de Viena, na melhor das hipóteses, "semeará perigosas novas ilusões sôbre a "compreensão" entre o Leste e Oeste".

Apesar disso, as primeiras notícias das negociações para o encontro renovaram, na Europa, "as suspeitas de que os Dois Grandes podem chegar a acordos às expensas das potencias menores", o que explica as andanças que Kennedy vai fazer na Europa antes e depois da reunião de Viena, da qual tanto pode resultar uma futura reunião de Alto Nível dos Quatro Grandes para resolver a questão de Berlim como, se Kruchev julgar que as coisas estão correndo a seu favor, numa nova intensificação da guerra fria.

## "Canberra" vai ao mar

*O mais moderno navio de passageiros do mundo, o "Canberra", de fabricação e propriedade britânicas será lançado ao mar em junho próximo numa viagem inaugural à Austrália. O barco (foto) iniciará em breve suas experiências de mar alto, pois já está pronto. — (Foto BNS para o DIARIO CARIOCA)*

## Estados Unidos

### Luta contra a supremacia branca

Desde o fim da semana passada que os Estados Unidos experimentam novo recrudescimento da questão racial, com as desordens provocadas no Alabama e outros Estados pela obtusa resistência da população branca ao movimento de integração ou de convivência racial dos chamados Cavaleiros da Liberdade, negros e brancos de boa-vontade que resolveram percorrer, em caravanas de ônibus, os Estados do Sul, contrariando-lhes as leis discriminatórias estaduais que se erguem como obstáculo à Constituição Federal e a várias decisões do Supremo Tribunal, a partir de maio de 1954.

As violências foram inúmeras e delas o noticiário telegráfico deu abundantes detalhes. Contra os grupos bi-raciais, de convivência e igualdade racial, partidários da doutrina de resistência passiva e compostos em sua maioria de estudantes e alguns religiosos, levanta-se grande parte da população branca segregacionista e há até os Ônibus do Ódio, dos seguidores do "fuehrer" Lincoln Rockwell, cujo nome de batismo é uma homenagem ao libertador dos escravos, mas que usam, à maneira nazista, braçadeiras com a cruz gamada.

Os incidentes são violentos. Houve um ônibus "anti-racista" queimado por homens brancos que teve dez de seus passageiros. Em outro que não foi queimado, dois passageiros, um negro e um branco, foram espancados pela turba enfurecida, enquanto outros passageiros eram presos como agitadores para irem descansar suas idéias subversivas na cadeia de Montgomery. Jornalistas também apanharam.

O governador Patterson, do Alabama, enquanto o presidente Kennedy decidia dar proteção aos integracionistas, declarava que "o povo em seu Estado estava tão enfurecido que êle não podia garantir proteção a êsses demagogos".

Com a intervenção federal decretada no Alabama, as desordens continuaram em menor escala e passam a ser efetuadas por pessoas como o governador Patterson, que responsabiliza por elas o govêrno federal ("que tem podêres para persuadir os agitadores para sustá-las") ou pelo tristemente célebre governador Faubus, do Arkansas, "herói" de Little Rock na guerra que empreendeu às vêzes contra uma só criança negra do primeiro ano escolar.

Acontecimentos como êsses não fazem honra à democracia americana e desprestigiam os Estados Unidos perante três quartas partes de populações de côr do resto do mundo, das quais não pode captar a simpatia em reuniões internacionais enquanto (por quanto tempo?) não puser a casa em ordem, deixando de se equiparar aos "boers" da União Sul-Africana ou aos capatazes de Salazar na Angola e Moçambique.

E tanto é assim que esta semana, na exposição em que faz, para o mundo, uma promoção da sua Doutrina da Liberdade, o presidente Kennedy a certa altura pede aos seus governados, de quem exige muitos novos sacrifícios, para também:

"Praticarem a democracia nos Estados Unidos, em todos os Estados, com tôdas as raças, fomentando o respeito mútuo e protegendo os direitos constitucionais de todos os cidadãos".

Um programa como êsse, no mundo, ao qual ninguém fará a menor restrição! Que o digam, por exemplo, os diplomatas das novas nações afro-asiáticas, acreditados nas Nações Unidas, em Nova Iorque, ou em Washington, sempre arriscados a sofrer humilhações por parte de cidadãos americanos que não respeitam a sua própria Constituição nem as evidentes boas intenções de seus atuais governantes, expressas aliás em outro mandamento do decálogo do sacrifício: "Demonstrar amizade aos estudantes e visitantes de outros países".

Será praticando a democracia e aprendendo a convivência racial com os seus concidadãos de côr que os Estados Unidos melhor se poderão impor à estima e ao respeito dos outros povos, muito mais do que, como os russos, tentando conquistar o espaço sideral sem ter resolvido problemas corriqueiros na Terra, como é o da manteiga para o pão do povo soviético, como é o do negro de Alabama ou do Mississipi poder ter uma vida decente e humana, sem o permanente ódio irracional do branco.

Não seria nada de mau a concessão, pelo Brasil, de algumas bôlsas de convivência racial aos "poor whites" do Sul dos Estados Unidos, com algumas viagens diárias em nossos sistemas de transportes coletivos, principalmente na Central do Brasil, onde elas teriam um alto valor educativo para quem quer que alimente preconceitos raciais, principalmente o de superioridade do branco. Lições de igualdade nunca fazem mal a ninguém.

## Acidente em Helsinque -- Desfile em Praga -- Arquivo de manuscritos

*O sueco Erick Carlsson perdeu o contrôle de seu carro de corrida (um Saab) e foi de encontro a cêrca lateral da pista de Elaintarha, em Helsinque. O carro ficou totalmente destroçado (como mostra a primeira foto) e o automobilista fraturou a clavícula sendo internado em um hospital. Apesar do acidente os treinamentos continuaram para a grande corrida anual. — Na foto central, uma vista da concentração e desfile popular, realizados em Praga, capital da República Socialista da Tchecoslováquia, para comemorar a vitória sôbre as fôrças de ocupação nazista. — O maior e mais antigo arquivo de manuscritos da Rússia está localizado em Yerevant's Matenadaran, com aproximadamente dez mil manuscritos feitos em pergaminho e papel e 3.600 fragmentos, assim como milhares de outros documentos. Uma coleção dos primeiros jornais e livros impressos na Armênia também se guarda em Matenadaran. Na terceira foto, um arquivista manuseia o manuscrito "Torzhest-Vennik" que mede 51 x 70 centímetros e pesa 34 quilos. As páginas são de pele de bezerro e o livro data do ano 1205 da cidade de Mushe, contendo valiosos informes sôbre guerras dos povos georgiano e armênio contra os invasores de Seljuk. — (Fotos de PRENSA LATINA para o DIARIO CARIOCA)*

# Informações Econômicas

## ESTATÍSTICA

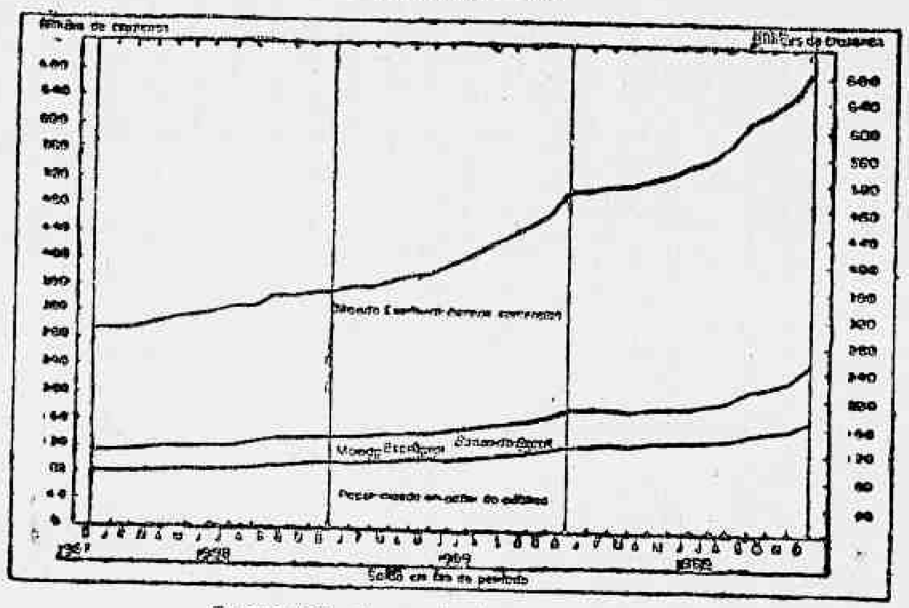

*Composição dos meios de pagamento*
*1958 — 1960*
*Elaborado pelo Departamento Econômico da SUMOC.*

# Notas & Comentários

## Indústria do aço cresce

A produção nacional do aço em lingotes provàvelmente terá ultrapassado o nível de 2 milhões de toneladas no ano passado. O Brasil lidera a pauta latino-americana neste particular, participando com, 47% do total, enquanto que o México contribui com 29% e os demais países dessa parte do Continente dividem entre si os 24% restantes.

Podendo ser tomado como indício do desenvolvimento industrial de uma região, o crescimento da siderurgia na América Latina não tem sido satisfatório nos últimos anos. A partir de 1953, apenas o Brasil (83%) e o México (62%) conseguiram incrementar ràpidamente sua produção. O aumento nos outros países, em conjunto, não ultrapassava 31%. Apesar dos inúmeros planos de construção de usinas, há um deficit que já se eleva a 1,7 milhões de toneladas, tendendo a evoluir para o máximo de 2,3 milhões em 1965. No caso do nosso país, os projetos referentes aos próximos 5 anos permitem estimar uma expansão de 147%, que, aliada à deficiência de oferta, possibilitará a exportação de ferro e aço nesse período.

Considerando-se a distribuição regional das principais empresas siderúrgicas, observa-se grande concentração do consumo no eixo São Paulo-Rio, que absorve 86% das vendas da Companhia Siderúrgica Nacional. Dos diversos ramos industriais que utilizam o produto, o automobilístico está em primeiro lugar com 21%. Seguem-se o de construções com 16% e o de artefatos de ferro e aço, com 15%. Assinale-se ainda, que a presença do poder público no setor é predominante, cabendo-lhe 47% da produção. Os particulares nacionais controlam 36% e 17% estão em mãos de empresários estrangeiros. (IBGE).

## Exportações da Zona do Esterlino

As exportações da Zona do Esterlino foram 6 por cento mais elevadas em 1960 do que no ano anterior. Esta informação foi publicada em relatório do Ministério da Indústria e Comércio britânico, ora dado à publicidade.

Durante o último trimestre do ano, sôbre bases de temporada, devidamente ajustadas, as exportações totais foram 2 por cento mais baixas do que no penúltimo trimestre. A redução registrada nas exportações da Zona do Esterlino de ultramar (3 por cento aproximadamente), foi compensada pelo aumento das exportações do Reino Unido.

O aumento de 6 por cento nas exportações da Zona do Esterlino durante o ano compreendeu tôdas as regiões principais, com exceção dos Estados Unidos. A baixa registrada nas exportações do Reino Unido para êsse país foi mais acentuada do que a das demais nações da zona.

Por outro lado, o aumento nas exportações do Reino Unido para a Comunidade européia foi mais do dôbro dos 4 por cento registrados nas transações dos países da libra esterlina para o referido mercado.

No todo, as importações da Zona do Esterlino em 1960 foram 15 por cento superiores às de 1959; as do Reino Unido e dos demais membros da zona apresentaram quase que a mesma proporção de aumento. (BNS-DC)

## Deficit do Tesouro Nacional

No fim do primeiro trimestre do corrente ano, segundo "Conjuntura Econômica", observa-se, do confronto das contas ativas e passivas do Tesouro Nacional junto ao seu banqueiro (o Banco do Brasil), um deficit de 19 bilhões de cruzeiros. Êsse resultado importou no agravamento do desequilíbrio das finanças da União no corrente exercício, de cêrca de 5 bilhões de cruzeiros somente em março, uma vez que no fim de fevereiro o seu nível correspondia a um saldo negativo de 14 bilhões.

Para o registro dêsse acentuado deficit, as despesas de natureza extra-orçamentária foram causa única. Enquanto o volume dos dispêndios efetuados à conta das dotações orçamentárias próprias se situava bem baixo da receita recolhida no trimestre, o nível dos gastos estranhos ao orçamento votado para o exercício alcançava novos e elevados recordes no trimestre. Entre essas últimas despesas, cumpre assinalar as mais importantes: créditos reabertos às repartições públicas federais logo no início do atual exercício, no valor de cêrca de 6 bilhões de cruzeiros; adiantamento de 4 bilhões à Cia Urbanizadora da nova capital; e subsídios concedidos à Comissão de Marinha Mercante, Lóide Brasileiro e Cia. Costeira de Navegação, na importância global de aproximadamente 5 bilhões, para o atendimento de gastos de custeio dessas entidades governamentais, principalmente despesa com o seu pessoal. Somente o simples relacionamento dêsses gastos elevou o desequilíbrio financeiro do Tesouro Nacional no trimestre, de cêrca de 15 bilhões de cruzeiros, sem se falar de outros dispêndios extra-orçamentários que no mesmo período também tiveram de ser liquidados pela União.

Para a cobertura do deficit do 1.º trimestre, cujo nível ultrapassou largamente o de igual época do exercício anterior (19 bilhões, contra 4,9 bilhões), dispôs o Tesouro Nacional de recursos no valor de 18 bilhões, de proveniência do Banco do Brasil, e de 1 bilhão originados da colocação de Letras do Tesouro junto aos bancos comerciais conforme divulga "Conjuntura Econômica".

## Oleoduto entre Itália e Alemanha

Segundo declarou o presidente da emprêsa ítalo-germânica "Suedpetrol AG" numa entrevista à imprensa de Munique, tornar-se-á realidade em poucos anos a construção de um oleoduto que ligará Gênova ao sul da Alemanha bem como a construção de duas refinarias, em Igolstadt e no Estado alemão de Wuerttemberg. Com a Suiça e a Austria já foram assinados todos os acordos necessários e as negociações em Wuerttemberg são bastante animadoras, salientou o sr. Enrico Mattel, presidente da Suedpetrol. Assinalou, também, que durante a última reunião geral da emprêsa ficou decidido o aumento do capital de um para dez milhões de marcos.

O oleoduto possibilitará uma capacidade anual de três a quatro milhões de toneladas para a Suiça e de 8 milhões de toneladas para a República Federal da Alemanha. Para as refinarias está prevista uma produção anual inicial de 2 milhões de toneladas cada. Provàvelmente, a primeira leva de óleo ocorrerá daqui a dois anos.

Mattel define o objetivo da Suedpetrol como o de criar uma "livre estrada para o petróleo a preços vantajosos"; isto levaria a uma verdadeira concorrência, e consequentemente, a uma diminuição geral dos preços do produto. (IF-DC)

## Insolvências no Rio e São Paulo

Nos dois meses iniciais do ano foi requerida a falência ou concordata de apenas 37 firmas no Rio de Janeiro e de 99 em São Paulo. Segundo "Conjuntura Econômica" êsses resultados são bem mais favoráveis do que os de igual época de 1960 quando 58 e 114 sociedades comerciais e industriais, respectivamente, tiveram nessas duas praças ameaçadas a sua existência. O número de emprêsas ùltimamente em dificuldades permaneceu também abaixo de insolvências pedidas em novembro-dezembro de 1960 (55 no Rio e 103 na capital bandeirante).

Entre aquelas organizações destacam-se, porém, as que produzem ou distribuem artigos de consumo semiduráveis. No ramo "vestuário" foram, por exemplo, requeridas 4 insolvências no Rio de Janeiro e 10 em São Paulo, e no de "móveis e decorações", uma na primeira das citadas praças e 5 na segunda. O fenômeno observado é um reflexo da alta de preços ao consumidor verificada nos últimos meses de 1960 tal como já ocorrera no ano precedente. Em consequência de forte aumento de preços dos artigos em questão, os consumidores, não mais puderam contar com o mesmo movimento de antes, faltando-lhes, assim numerário para atender os próprios compromissos.

Todavia, no setor "gêneros alimentícios" foi pedida, até fevereiro último, a falência ou concordata de somente duas firmas cariocas e uma paulista. Trata-se de bens de baixo valor unitário, muitas vêzes substituíveis por similares de custo inferior, o que não acontece nos dois ramos inicialmente mencionados. Ainda se revelaram um tanto vulneráveis as atividades econômicas vinculadas a bens de raiz (Emprêsas Imobiliárias, Engenharia, Material de Construção), em relação às quais se observaram 3 insolvências no Rio e em São Paulo. Possìvelmente, alguns dêsses insucessos comerciais originaram-se da pronunciada alta do custo de construção civil no último trimestre de 1960. Firmas cariocas e paulistas, que operam em Importação-Exportação e Representações figuram nesse conjunto com três falências ou concordatas solicitadas, em cada uma das praças. Particularmente expostas às flutuações cambiais, essas organizações entraram em fase difícil no princípio do ano em curso, após haver o cruzeiro sofrido em dezembro último sensível baixa na sua cotação em moedas conversíveis, conclui "Conjuntura Econômica".

## Investimento nos países da CEE

Os países membros da Comunidade Econômica Européia empregam crescente parte do seu produto social em investimentos de base — informa o Banco Europeu de Investimentos no seu relatório para o ano de 1960. Nos últimos anos, os investimentos têm aumentado em ritmo mais acelerado que o produto social dos países da Comunidade. Os investimentos de base bruto nessas nações passaram de 18 por cento, em 1958, para 20 por cento, em 1959, chegando finalmente a 21 por cento no ano passado.

Enquanto que na República Federal da Alemanha, na Itália, na Holanda e no Luxemburgo foram levantados 23 a 24 por cento do produto social para novos investimentos, na França e na Bélgica a cifra foi de apenas 17 a 18 por cento.

Em 1960 apenas um quarto do total líquido dos investimentos da CEE — 22 bilhões de dólares — foram cobertos por títulos contra um têrço em 1959.

O Banco Europeu de Investimentos concedeu, no ano passado, créditos num total de 41,3 milhões de dólares. Até então o BEI só financiaria, pràticamente, empreendimentos no campo da energia e na indústria petroquímica: a partir de 1960, entretanto, o Banco estendeu o seu raio de ação para a construção de máquinas, para a agricultura, para a indústria do aço e do ferro, e para outros ramos industriais. (IF-DC)

# Medicina

## Os exames pré-nupciais

Antes do casamento, além de todos os preparativos, devia-se pensar mais nos exames pré-nupciais que são de real valor para os noivos. Essa prática, ainda não se generalizou entre nós. Nesses exames, diversas pesquisas são feitas, buscando uma possível infecção ou um processo qualquer que demande correção, como exemplo, a sífilis, a tuberculose etc. Para o lado do sangue tem grande significado a pesquisa do fator Rh.

Êsse fator se encontra nos glóbulos vermelhos do sangue. Oitenta por cento dos indivíduos de raça branca o possui, enquanto quinze por cento não tem, daí se chamar Rh positivo, e Rh negativo.

Se o marido fôr Rh positivo e a mulher Rh negativo, o feto será Rh positivo e vai sensibilizar o organismo materno. Na primeira gestação pode não ocorrer nada, porque a sensibilização é insuficiente. Porém nas subsequentes pode se realizar a eritroblastose fetal, doença grave que termina, invariàvelmente, com a morte da criança.

Daí o cuidado que se deve ter, avaliando-se, desta forma, a importância dos exame pré-nupciais. É evidente que se êsses exames não são difundidos, era para se esperar um número grande de casos da doença. Explica-se isso, pelo fato de que em diversas oportunidades, somente após prenhezes sucessivas é que aparece a doença; em outros casos, a sensibilização não ocorre etc. Mesmo assim, há uma percentagem certa de ocorrência.

Alem disso outros exames são feitos, como também os noivos são orientados quanto a vida conjugal, a prole etc.

O Serviço de Eugenia do Estado, único no país, adotou um lema bem interessante, "O médico antes do advogado", querendo com isso alertar os noivos para os exames, que sem dúvida alguma, são de grande valia para os mesmos.

Quantos desajustamentos conjugais poderiam ser evitados se as partes interessadas tivessem sido orientadas?

Devemos, pois, prestigiar êsse serviço que tem real significado para todos, concorrendo para melhoria das condições médico-sanitárias da população, permitindo desta maneira, criação de uma geração futura mais sadia, melhor desenvolvida.

O. MARCOS MARTINS

# O CIMENTO NA ESTRUTURA INDUSTRIAL DE M. GERAÍS

Por J. A. PECONICK

A indústria do cimento é uma atividade relativamente nova no país. Seu início data de 1926. O apreciável desenvolvimento da produção se deu, todavia, nos anos quarenta e cinquenta. É de esperar-se crescimento acentuado na próxima década, face às substanciais modificações que a estrutura industrial do Brasil está incorporando.

A produção e o consumo do cimento são utilizados, quase sempre, para definir índices de progresso econômico. Na realidade as nações mais desenvolvidas acusam os índices mais elevados de consumo "per-capita" do produto. O consumo de cimento, de modo geral, guarda estreita dependência com o volume global de investimentos realizados em uma economia.

### REGIAO PRIVILEGIADA

O Estado de Minas Gerais pelos seus recursos de subsolo e por seu enquadramento geográfico, é área vocacionada, em definitivo a amplo desenvolvimento econômico, básico para a grande estrutura interior do país. As áreas pioneiras ou propulsoras do Rio de Janeiro e São Paulo, desenvolveram-se prioritariamente por razões históricas. Em Minas fatores novos de ordem econômica e geográfica e o esfôrço continuado do govêrno estadual movimentam um surto de progresso sem paralelo.

Estudo recente que um grupo de engenheiros e economistas vem realizando em Minas Gerais, está demonstrando aspectos insuspeitados da estrutura econômica regional e nacional. A posição nova que a região mediterrânea de Minas Gerais salienta é das mais sedutoras. Se observada com espírito analítico, a posição da indústria nacional haverá de ser modificada substancialmente na justa medida em que as instituições brasileiras se identificarem com os novos parâmetros que apontam para o país uma expressão econômica verdadeiramente continental e integrada, através da interiorização. Nos últimos anos, em particular, as modificações infra-estruturais por que passou a economia de Minas, estão definindo um nôvo mercado de atraentes perspectivas no Centro do Brasil. Em quadro assim delineado, a importância do cimento assume características especiais.

### CONDIÇÕES

A indústria do cimento possui em Minas Gerais excelentes condições para o desenvolvimento. O mercado local apresenta características dinâmicas, como assinala estudo procedido pelo Banco Nacional do Desenvolvimento Econômico. Registrando em 1946 o consumo de 71.632 toneladas, o mesmo relatório apresenta para 1955 o montante de 336.705 e em 1958 assinala o consumo de 455.167 toneladas. O aumento de consumo entre 1946-1955 foi de 470,0% e de 1955-1958 registrava-se 135,2% de acréscimo. Para o primeiro período mencionado a taxa anual de crescimento era de 18,8% e para o segundo 10,6%. Nos anos de 1959 e 1960 as características da economia de Minas Gerais, estão se modificando acentuadamente, de molde a alterar para melhor os índices assinalados.

Um aspecto digno de destaque neste registro, é o de que o Estado de Minas Gerais é também grande exportador do produto. De par com o seu próprio incremento de consumo deverá o Estado ampliar suas vendas para outras áreas, em face de sua localização geográfica e dos progressos acusados no sistema viário em relação a diversas regiões do país.

### CALCAREO

Assinala-se, na oportunidade, que a franca tendência no desenvolvimento da produção de cimento em Minas, sôbre ser uma resultante do clima geral de progresso que os últimos anos assinalam expressivamente no âmbito regional, decorre da excepcional distribuição de calcáreo em seu território. Os calcáreos em Minas Gerais ocorrem em lentes no Complexo Cristalino. No Sul e Sudeste do Estado ocorrem em alternância com os xistos algonquianos e paleozóicos apresentando boa qualidade e composição isenta de magnésio. Estes últimos, são normalmente relacionados pelos geólogos com as ocorrências da série de Minas que acentua a mineralização da área central do Estado. Alguns geólogos preferem classificar os calcáreos de Minas Gerais em:

a) Calcáreos da série de Minas — dolomíticos e dolomita.

b) Calcáreos da série Bambuí, que são particularmente puros e isentos de magnésio.

Inserindo-se os primeiros na formação geral gnáissica e distribuindo-se os segundos por larga faixa territorial, constituem-se essas formações em fatores de primeira ordem nos fundamentos que justificam as indústrias básicas (aço e cimento principalmente) de grandes proporções no Centro do país.

### PRODUÇAO

Os números relativos à produção de cimento e as estimativas para os próximos anos indicam elementos caracterizadores das condições expostas: Em 1960, Minas produziu 211.223 toneladas enquanto a fabricação do conjunto de todo o Brasil atingia 1.385.797 toneladas. Em 1954 a produção do Estado era de 300.639, representando apenas 12,1% do todo nacional que se apresentava como 2.476.995 toneladas. Já em 1959 para uma produção brasileira de 3.797.861 toneladas o parque cementeiro de Minas respondia com a significativa soma de 800.292, ou seja 21,1% do montante brasileiro.

Com a recente inauguração de moderna fábrica nas imediações de Belo Horizonte, e em Pains, e as ampliações já previstas nestas e nas fábricas já estabelecidas, assim como, com a entrada em serviço de outra em fase de montagem, a produção do Estado irá pelo menos igualar-se à São Paulo. Segundo dados publicados no noticiário do boletim do Sindicato Nacional da Indústria de Cimento, espera-se um aumento de 424.000 toneladas na capacidade instalada em Minas. Se adicionarmos a êsse montante a capacidade da mais recente fábrica em funcionamento, cuja produção no corrente ano será da ordem de 300.000 toneladas, e somarmos o resultado à produção de 1959, verificaremos que a produção de Minas Gerais está em vias de ultrapassar a 1.500.000 toneladas. Colocando-se, em definitivo, em primeiro lugar no Brasil, mesmo considerando as ampliações e projetos de outras áreas. Admitimos que essa impressão se confirmará com a divulgação dos resultados finais do ano de 1960 e que em 1961 se completarão novas ampliações e surgirão outros projetos.

Não resta qualquer dúvida, que Minas Gerais apresenta as melhores condições no país para a produção do cimento, enquadrando-se também na estrutura nova de um mercado interno de crescentes proporções. O consumo do Brasil tem margem muito ampla para crescer, se considerarmos a pequena utilização "per capita" e o imenso potencial de mercado que apresenta.

# ASPECTOS DA CULTURA DA BORRACHA NO BRASIL

CÁSSIO FONSECA

Em nosso Suplemento Econômico de domingo último, iniciamos a publicação do artigo de autoria de Cássio Fonseca, vice-presidente da Comissão Executiva de Defesa da Borracha, sôbre a economia dêsse produto, no panorama brasileiro.

Esta segunda parte do trabalho em aprêço versa sôbre a questão da plantação de borracha no Brasil e é um documento da maior importância, dada a autoridade da fonte que o preparou.

### PLANTAÇÃO NO BRASIL

Há algumas plantações antigas no Brasil, pois já os inglêses haviam iniciado culturas na zona de Ilhéus, na Bahia, por volta de 1910. Mas não tiveram êxito nem essas nem outras culturas. Conquanto obtido em 1937 o que se conhece como as concessões Ford, uma área de 1.211.700 ha. de terras na Amazônia, às margens do rio Tapajoz, sítio histórico das andanças de Wickhan, e que depois se chamou Fordilândia, apenas se plantaram ali 4.071 ha. Dêstes, cêrca de 969 ha foram condenados devido à dothideila Ulei, a terrível fitonose que surgiu no Brasil, acabando por contaminar os restantes 3.150 ha. com 899.000 seringueiras, posteriormente derrubadas pelo mesmo motivo.

Resolveu então a Companhia fazer uma tentativa em outro local, trocando 399.276 ha. da primitiva concessão por outra de igual extensão perto de Santarém, estabelecimento êsse que se denominou Belterra. Em 1940 existiam ali 5.816 ha. plantados, representando 2,5 milhões de seringueiras cujo corte devia começar em 1943.

A produção com efeito, iniciou-se, mas em pequena escala, e especializada no preparo de látex concentrado.

Novo sacrifício de árvores doentes se sucedeu, tendo-se porém salvo uma parte das plantas, que continuam em exploração para produzir látex líquido e crepe especial. As concessões Ford, onde, calcula-se empregaram cêrca de 8 milhões de dólares, em 19 anos de experiências, foram por fim vendidas simbòlicamente em 1945 ao govêrno brasileiro pela quantia de 5 milhões de cruzeiros, ficando sob a jurisdição do Ministério da Agricultura, como campo de experimentação.

Do ponto-de-vista da colonização, o empreendimento teve êxito, pois que, onde havia a selva se encontram hoje duas pequenas porém boas cidadezinhas, dotadas de todos os recursos, água luz, esgôtos, residências hospital, saneamento, estradas, lavouras, pecuária. A cessão ao govêrno brasileiro foi pràticamente uma doação, pois, segundo inventário feito à época, em 1945, as instalações e materiais lá existentes foram avaliadas, em cêrca de milhões de cruzeiros.

Parece que a razão da desistência de Ford, quando pela primeira vez as plantações ofereciam melhores perspectivas após experiências mais eficazes de prevenção da dothidella, foi a nova política adotada pelos descendentes do fundador da emprêsa, que ao invés de objetivarem uma indústria autárquica desfizeram-se da maioria das emprêsas subsidiárias, conservando principalmente as fábricas de automóveis. Também é possível que influíssem motivos fiscais, em face da pesada tributação norte-americana. É plausível ainda que o desenvolvimento da indústria de borracha sintética nos Estados Unidos tenha tido também seu papel nessa resolução.

As antigas concessões Ford que ficaram sob a jurisdição do Instituto Agronômico do Norte funcionaram como campos de experimentação, onde se realizaram excelentes trabalhos não só sôbre a borracha como sôbre a pecuária, a juta e outras culturas, tropicais, sob a orientação do engenheiro agrônomo Felisberto Camargo.

Depois constituídas numa autarquia, o Estabelecimento Rural do Tapajoz, informaram-se terem-se constituído em arena de competições políticas e reduto eleitoral, o que as levou a vegetar em regime de ineficiência e burocracia.

De fato, produzem-se ali apenas 600 toneladas anuais de látex concentrado, existindo cêrca de 1,8 milhões de árvores em condições de corte.

Só em época recente se esboçou um maior interêsse pela plantação de borracha no Brasil. Nestes últimos anos se contam algumas iniciativas oficiais ou particulares. Mas ainda não são o que, precisamos.

O govêrno do Território do Amapá empreendeu a plantaão da Havea, contando perto de 2 milhões de árvores. O Banco de Crédito da Amazônia também vem financiando plantações mas em pequena escala, porque, por estranha que pareça, tem sido restrito na Amazônia o interêsse pela heveicultura. Um excelente trabalho de estudo e experimentação vem sendo feito pelo Instituto Agronômico de Campinas nos últimos anos. Graças a êsses esforços se criam viveiros de plantas selecionadas no Estado de S. Paulo. Vimô-los promissores em 1958, nas estações experimentais de Campinas, Ubatuba, Quilombo e Santos. Fêz-se o levantamento agrogeológico das regiões do litoral ecològicamente favorável à cultura da seringueira. Empreende-se ali a plantação e a formação de técnicos e de trabalhadores habilitados, a distribuição de mudas selecionadas, a enxertia, a criação de "campos de colaboração" dos quais já existiam 12, e de "campos de cooperação" dos quais se contavam 40 àquela época. Nas zonas de Ubatuba, Caraguatuba, Santos Juquiá e Conceição de Itanhaem, já se iniciou o cultivo da seringueira. O que foi de início fruto da dedicação de homens como os engenheiros-agrônomos Carlos Arnaldo Krug e João Ferreira da Cunha, Chefe da Seção de Plantas Tropicais do Instituto Agronômico de Campinos, hoje tem felizmente apôio do govêrno estadual e da iniciativa particular. Criou-se ali o Serviço de Expansão da Seringueira e o Fundo da Seringueira para incentivar a heveicultura. Espera-se que possam fornecer aos interessados alguns milhões de mudas enxertadas, provenientes de clones de alto rendimento. Mas a obra está em começo e os recursos financeiros parecem relativamente poucos para o trabalho de vulto que se faz mister. De qualquer modo seria preciso que iniciativas dêsse gênero se difundissem na Amazônia e em Mato Grosso, e sobre tudo o entusiasmo e o espírito empreendedor que se nota entre os pequenos agricultores do litoral paulista.

Restam ainda as plantações que há poucos anos iniciaram as fábricas de pneumáticos Firestone, Goodyear, Pirelli e Dunlop estabelecidas no País, a primeira em Itaberá na Bahia, e as duas seguintes respectivamente na zona bragantina e nas margens do rio Guará, próximo a Belém, no Pará, e a última na região de Ilhéus na Bahia.

Estas plantações se devem a medidas tomadas por João Cleofas quando foi ministro da Agricultura.

Há outros plantadores progressistas na região de Ilhéus, sendo de notar também o interêsse e o apoio do govêrno da Bahia àquelas iniciativas. O govêrno do Estado do Rio de Janeiro também está iniciando trabalhos no sentido de promover plantações nas zonas favoráveis.

O Quadro que publicamos baseado no censo que realizamos em 1958 dá-nos o panorama recente das plantações de borracha no Brasil, censo êsse deverá ser atualizado no corrente ano mediante levantamentos feitos in loco pela assessoria-técnica da Comissão Executiva de Defesa da Borracha.

Cabe registrar a valiosa contribuição no campo das pesquisas e seleção botânica de material de plantação de alto rendimento e imune à "doença das fôlhas", realizada pelo Instituto Agonômico do Norte desde o tempo da guerra.

Êsse trabalho iniciado por Felisberto Camargo, naquele Instituto, e para cujo êxito também contribuíram cientistas de renome mundial como Norman Bekedahl, do National Bureau of Standards, Washington, W. E. Klippert, da Goodyear Tire Company, Akron e outros, dispondo também do enorme acêrvo de experiências realizadas nos centros de pesquisas do Oriente, permitiu que se criassem no Instituto Agronômico do Norte novos tipos de clones que aliam à sua produtividade a resistência à dothidella Ulei. Este fato é de fundamental importância para a heveicultura no Brasil, pois todo o êxito de nossas planações depende de que tenham plantas imunes ao "mal das fôlhas", o terrível fungo que apareceu na Amazônia e se propagou no país e na América Central, embora em certos países como a Guatemala não seja tão virulento devido a longas estiagens. Essa doença não existe nas plantações Orientais, embora existam outras menos graves.

BANCO LINO PIMENTEL
CONSULTE NOSSAS TAXAS
TRAVESSA DO OUVIDOR N.º 34

# Fundos de investimentos que operam com ações

O Brasil começa a despertar em bôa hora, para um vasto campo do setor econômico. O hábito de investir capitais em ações como forma de garantir adequada remuneração para as pequenas economias, já está se tornando realidade entre nós, concorrendo dessa forma, para melhorar a conjuntura econômica financeira do país. Foram criados Fundos de Investimentos com participações em emprêsas de todos os gêneros diversificando as aplicações monetários. Essa atividade ganhou tanta popularidade nos Estados Unidos da América do Norte que se avaliam em milhares e milhares de dólares.

Os Fundos de Investimentos dêsse gênero não estão limitado apenas à América. Existem na Austrália, Japão, Inglaterra, Canadá, Israel, Suiça, Alemanha e em tôdas as Nações em desenvolvimento industrial e agora também no Brasil através do Fundo Atlântico e do Fundo Crescinco.

### QUAL O FUNCIONAMENTO DÊSSES FUNDOS:

Os Fundos são formados geralmente por um número indeterminado de pessôas denominadas inversores, formando um condomínio aberto com Escritura Pública. Participam dêsses Fundos indivíduos de todos os níveis sociais os quais depositam suas economias, quer grandes quer pequenas, assegurando sempre um melhor rendimento para o seu capital. O montante total das importâncias assim investidas são aplicados em ações de emprêsas selecionadas e que oferecem garantia, segurança, rentabilidade e alta liquidez. Os estudos que os Fundos fazem sôbre cada emprêsa obedecem a critérios rigorosos por parte do setor técnico-econômico responsável por essas aplicações. De modo geral é feito o levantamento contábil de cada emprêsa, referênte pelo mesmo, aos seus últimos quatro exercícios e lançados em têrmos estatísticos a sua evolução e tiradas conclusões sôbre desenvolvimento futuros.

Cada Fundo possui uma administradora, de comum acôrdo entre seus condôminos, cobrando a mesma por seus trabalhos uma taxa módica.

### VANTAGENS DE APLICAÇÃO

A grande vantagem de uma pessôa aplicar seu dinheiro em um Fundo é justamente pela segurança oferecida.

Exemplo: determinada pessôa dispõe de um capital e resolve aplicá-lo comprando ações de qualquer cia. Pode acontecer que não sendo, aquele, um momento oportuno para tal compra, a pessôa se vejá obrigada a esperar um período muito longo para obter sua compensação. Entretanto se êsse capital fôsse aplicado em um Fundo, tal não sucederia, uma vez que, o quadro de economistas mantidos pela cia. acompanha diàriamente o mercado de ações, podendo assim, calcular perfeitamente, a melhor hora para a compra ou venda dos títulos. Além disso o capital de que dispõe o Fundo, é distribuido em muitas emprêsas diferentes, visto que o volume monetário possuído é muito maior que de uma pessôa, a qual isoladamente emprega seu capital em uma só emprêsa. Dessa maneira o risco de aplicações no Fundo torna-se pràticamente nulo, pela grande diversificação, podendo dar maior proteção para o inversor.

### RENDIMENTOS

Os rendimentos obtidos por uma inversão, por uma inversão em Fundos que operam somente em ações, tem dado a média de 30% aqui no Brasil através dos Fundos acima referidos.

### RETIRADA DO CAPITAL

A retirada do capital podemos considerá-la imediata, pois os Fundos Nacionais por fôrça de seus regulamentos tem o prazo de 10 dias para devolução de qualquer capital depositado.

Assim o momento se torna oportuno para aplicação de capital por intermédio dos Fundos de Investimentos que operam com ações estando por êste motivo incentivando a poupança popular e colaborando de forma direta para um maior desenvolvimento do país.

# UMA FITA NA TRIPULAÇÃO: MAIOR SEGURANÇA AO VÔO

Notícia de Londres dá conta de que a automatização, nesta hora de velozes aviões a jacto, vem de marcar nôvo tento, e o fêz através de revolucionário invento de um engenheiro britânico: uma fita vai substituir a tripulação dos aviões num trabalho que tradicionalmente lhe pertenceu — e de preencher o diário de bordo, com que se indicam as "horas de vôo" da estrutura do aparelho, dos motores e de outros grandes componentes.

Sistema Midas de Registros de Dados é o nome do invento e Keneth Dobson é o inventor, o homem que, percebendo a complexidade crescente dos velozes aviões a jacto, juntamente com o congestionamento das aerovias, resolveu reexaminar técnicas tradicionais em proveito da maior segurança de vôo. O "Midas" gravará automàticamente em fita magnética tôdas as informações sôbre o avião de que o engenheiro de vôo pode necessitar em qualquer situação.

### INTERÊSSE MILITAR

O "Midas" consumiu muitos anos de trabalho até chegar à sua atual fase de aperfeiçoamento e produção. Será também fabricado, sob licença, por uma companhia americana, cujo diretor, aliás, considera-o pelo menos três anos à frente de qualquer similar nesse campo. Será brevemente instalado em aviões a jacto comerciais americanos, existindo também forte interêsse pelo mesmo nas altas esferas militares dos Estados Unidos.

Um avião moderno pode representar um investimento diário de quase 5 mil libras. Sòmente o seguro pode atingir mais do que os salários reunidos de tôda a tripulação, entrando o consumo de combustível, de sua parte, com forte contingente das despesas totais da companhia. Para se enfrentar contas dêsse montante é vital a obtenção de eficiência máxima de operação e média mais alta possível de utilização. As pequenas margens percentuais são agora medidas em centenas, e não em milhares de quilos.

### TRABALHO COMPLETO

O registro de vôo é valioso porque representa anotações completas e detalhadas do que acontece realmente no avião, assinala falhas e, através de um trabalho mecânico "detectivesco", impede o aparecimento de outras, economizando dinheiro para a companhia a par de garantir a segurança de seus passageiros.

O "Midas" consiste de um gravador de fita, o qual, através de fiação especial, pode ser ligado a cêrca de 300 detectores eletrônicos montados em partes vitais do avião, tais como superfície de contrôle, peças dos motores, trem de aterragem e outros pontos estratégicos da estrutura. Graças a um engenhoso sistema automático de interruptores, as ocorrências, em todos êsses pontos, podem ser gravadas contínua e quase simultâneamente em fita magnética enrolada em um pequeno carretel, mais ou menos parecido com o carretel de filme fotográfico. Êsse carretel, com vida útil de 160 horas, constitui unidade auto-suficiente e pode ser inserido, da maneira desejada, no gravador. O "Midas", completo com acessórios, pesa apenas 27 quilos.

A principal vantagem do equipamento é que, logo que se remove o carretel — indelèvelmente marcado com o número de registro do avião, hora, data e número de vôo, êle pode ser reproduzido imediatamente no equipamento de análise de terra, fornecendo um registro completo de todos os incidentes de vôo até o momento de aterragem.

### CONTRÔLE DE PEÇAS MÓVEIS

... avião, que voou através de turbulência atmosférica, uma tempestade violenta, por exemplo, que impôs tensões sérias e potencialmente perigosas às asas e fuselagem, terá registrado no "Midas" com tôda fidelidade, a exata extensão das pancadas de vento e a maneira, se é que ocorreu, em que foi afetada a resistência da aeronave. Da mesma maneira, o comandante pode, ao chegar ao aeroporto, comunicar falhas em um dos motores. O diagnóstico, então, será imediato, uma vez que detectores especiais estiveram registrando ininterruptamente as temperaturas, fluxo do ar, desgaste das superfícies de contato, como rolamento etc., e quase tôdas as outras partes móveis. Basendo nesses dados, os engenheiros de terra podem formar ràpidamente opinião e, dessa maneira, eliminar dispendiosos retardamentos nas escalas e tempo consumido em inspeções.

A gravação de dados em fita, por conseguinte, pode contribuir para evitar falhas e economizar dinheiro às companhias. Todos os aviões e suas partes componentes têm o que se chama de "esperança de vida" útil no ar. Partes da estrutura, motores, trem de pouso, superfície de contrôle etc., de acôrdo com os regulamentos, podem ser utilizados apenas durante certo tempo, período êste considerado de eficiência comprovada para assegurar uma margem total de segurança. Completada essa fase, devem ser testadas, medida que muitas vêzes exige desmontagem da aeronave. No caso de peças volumosas, como os motores, tra-se de operação extremamente dispendiosa.

Os períodos de revisão dêsses componentes tiveram de ser fixados arbitràriamente e, claro, para assegurar uma margem razoável de operação, são geralmente calculados com boa margem de "folga". Ademais, no interêsse da própria companhia, acrescenta-se ainda outra margem de segurança. Tudo isto significa que a maioria das peças são examinadas com mais frequência que necessário ou, na verdade, antes do fim de sua "vida" provável. Trata-se, evidentemente, de sistema ruinoso por necessidade, mas que pode ser substituído graças ao uso de equipamentos do tipo "Midas" que fornece registro completo e exato do desgaste real — e não suposto — de tôdas as partes.

## WILLYS HOMENAGEIA ARANHA

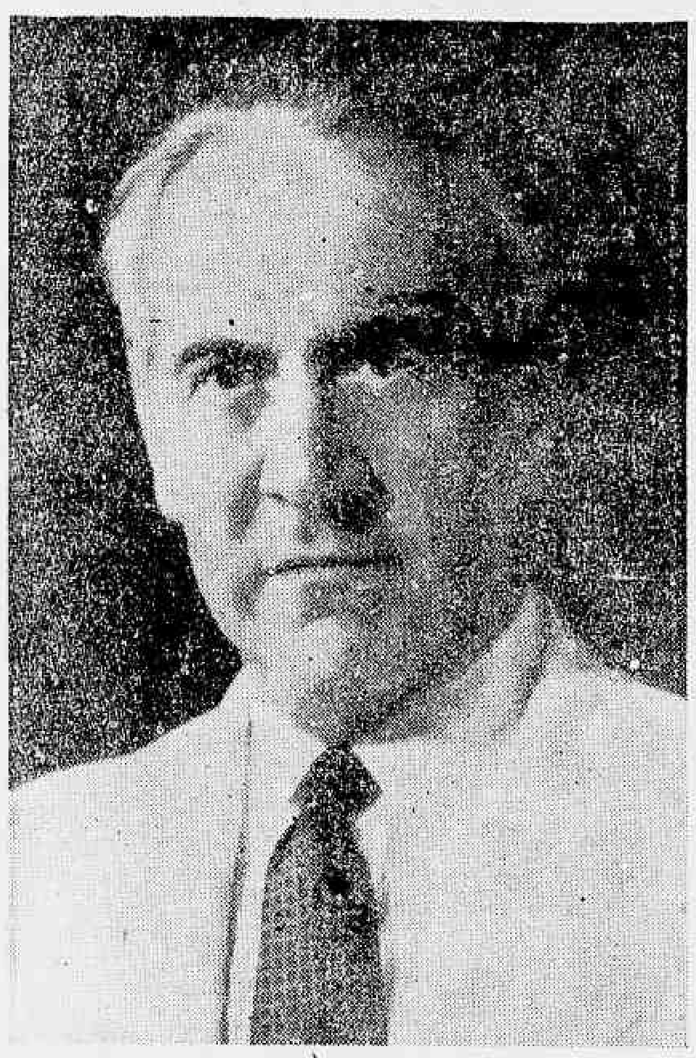

Associando-se às inúmeras homenagens à memória de Osvaldo Aranha, ao transcorrer o primeiro aniversário de sua morte, a Willys-Overland do Brasil instituiu a Bôlsa de Estudos Osvaldo Aranha, em cooperação com a Escola Politécnica da Universidade de S. Paulo. Destina-se essa Bôlsa a contemplar professôres da citada Escola, os quais realizarão estágio de dois anos nos Estados Unidos, desdobrados em um ano em universidade e um ano em indústria. No seu regresso ao Brasil, os bolsistas lecionarão por um período mínimo de três anos as matérias em que se especializarem, na cátedra que terá o nome do patrono, Osvaldo Aranha. A denominação dessa Bôlsa de Estudos foi dada tendo em vista os relevantes serviços prestados por Osvaldo Aranha à melhor compreensão e aproximação entre os povos. O primeiro bolsista é o sr. Omar Madureira que, em setembro próximo, iniciará seu estágio no exterior.

# Trilhos da Iugoslávia nos planos do Brasil

A Rêde Ferroviária Federal está estudando proposta para aquisição de 80 mil toneladas de trilhos na Iugoslávia, em transação decorrente das negociações que estão sendo realizadas pela emissão econômica João Dantas junto a países europeus. Em conseqüência, a direção da emprêsa decidiu suspender a concorrência internacional para compra de 200 mil toneladas de trilhos, medida que não afeta o trabalho de remodelação da via permanente, em virtude de aquisições anteriores de trilhos.

### NOROESTE VENDE LOCOMOTIVAS

A Estrada de Ferro Noroeste do Brasil colocou em concorrência a venda de um lote de 25 locomotivas a vapor. Essas unidades foram afastadas do tráfego, não somente por serem antieconômicas, como também porque a estrada iniciou, a partir de 1958, a substituição da tração a vapor pela Diesel-elétrica. Sòmente naquele ano, a Noroeste colocou em serviço 38 unidades dêsse tipo.

As locomotivas postas à venda poderão ser vistas pelos interessados na cidade de Lins (S. Paulo). A abertura da concorrência será efetuada no próximo dia 28 de junho, dependendo ainda de homologação da Rêde Ferroviária Federal.

# Salão de Damas

*(Uma exposição para sabidos e convencidos no jôgo das damas)*

**ALDO CABRAL (Texto)** — **HUMBERTO DE OLIVEIRA (Desenho)**

N.º 67 — PROBLEMA — De Waldemar Bakumenko (São Paulo). — P = e5, f4, f8, g7, h8; a7 dama, d4 dama, h2 dama (8). B = b6, d2, g3; a1 dama, c1 dama, e1 dama (6).

### JOGAM AS BRANCAS E GANHAM

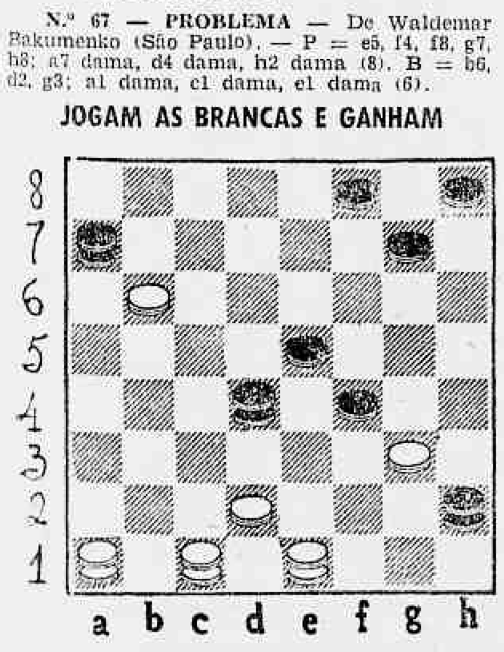

(Solução na seção vindoura)

### REPETIÇÃO

Em nossa seção de 14-5-61, apresentamos a Partida n.º 10 disputada entre João Bringhentti e G. Izidoro no «I Campeonato de Damas da Guanabara», e, ao fim de sua transcrição, apresentaramos um comentário analítico, a partir do seu 22.º lance, quando a posição das peças no tabuleiro era esta: P = a3, b6, c5, e5, e7, f6, f8 (7) B = c1, c3, d4, e3, g5, h2, h4 (7). Tendo, porém, o mesmo saído ilegível, vamos repeti-lo, por constituir matéria interessante para os estudiosos:

«Ao término dêste jôgo, vários estudiosos o analisaram e concluiram que as Brancas poderiam ter refutado para um empate se no 22.º lance houvessem optado por 22. gf4 ef4 23. ea3 ce3 24. hg3 bc5 25. gf4 ef2 26. cb4 fe1 (Se: 26. ... fe5 27. fd6! fe1 28. ba5 etf2 29. db4 ac5 30. ef6 eg5 31. hf6 fd4 32. hg7 fh6 33. fe7 df6 34. eg5 hf4 35. ed2 fg3 36. de3 gh2 37. ed4! — Empate) 27. bd6 ec5 28. gc7 bd6 29. hg7 ec3 30. gh8! ab2 (Se: 30. ... ea1 31. cb2! ah2 32. hg5 hg3 33. gh6 gh4 34. ha1 — E a pedra de h6 damará e empatará o jôgo. Todavia, não poderiam as Brancas jogar, logo: 34. hg7 devido a: 34. ... de5! 35. gf8 hf6 e perderiam) 31. ca3 ca1 32. ab4! ea3 33. hg5 ab2 34. he5 de5 35. ec7 — Empate.

Há, ainda, outras linhas de empate nas variantes e subvariantes estudadas, mas que, para nós, perderam seu valor, porque no 24.º lance da linha central desta análise, por parte das Pretas, jogando aquilo que parecia empatar (ilusão de ótica), ganhariam «de estalo»: 24. ... ba5! 25. gf4 ef2 26. cd4 fg1! 27. fe5 ga7 28. eg7 ab2 29. ca3 ab4 30. ac5 X — E fim.»

### JOGOS DO «CAMPEONATO CARIOCA — 1960»

PARTIDA, 14

**Anazildo Teles x Amilcar Cavalcanti:** 1. c3b4 f6e5 2. e3f4 e7f6 3. d2e3 f6g5 4. b4c5 b6d4 5. e2e7 g5e3 6. f2f6 g7e5 7. c1d2 f8d6 8. g3f4 e5g3 9. h2f4 h8g7 10. d2e3 g7f6 11. b2c3 d6e5 12. f4d6 c7e5 13. a3b4 a7b6 14. a1b2 b6a5 15. b4c5 d8c7 16. e3d4 e5f4 17. e1f2 h6g5 18. g1h2 g5h4 19. c5b6 a5c7 20. d4c5 f6g5 21. c3b4 c7d6 22. b2a3 d6e5 23. c5b6 e5d4 24. b6a7 f4e3 — E as Brancas abandonam.

PARTIDA, 15

**Herval Santos x João Bringhentti:** 1. c3b4 b6c5 2. b2c3 f6e5 3. e3f4 e7f6 4. d2e3 a7b6 5. b4a5 f8e7 6. c1b2 f6g5 7. g3h4 e5g3 8. h4f6 e7g5 9. f2f6 g7e5 10. c3d4 e5c4 11. b2d4 h6g5 12. e1f2 h8g7 13. h2g3 d8e7 14. g3f4 g7f6 15. f4h6 d6e5 16. h6g7 e5c3 17. g7c5 c7d6 18. e5c7 b6d8 19. e3d4 c3e5 20. a1b2 e7f6 21. b2c3 d8c7 22. c3b4? e5f4? (Melhor deveria ter sido: 22 cd6!) 23. b4d6 c7e5 24. a3b4 f6g5 25. a7b6 g5h4 26. b6c5 h4g3 27. f2e3 g3h2 28. e3d4 e5c3 29. c5d6 h4g3 30. d6e7 g3f2 31. g1e3 h2ge 32. e3f4 g1b8 33. f4e5 f6g7 34. e5d6 g7h8 35. e7d8 — Empate.

### QUADRINHO DE NOTAS

O atual campeão carioca de damas — o jovem Douglas Diniz — realizou, há dias, uma simultânea contra doze tabuleiros, no «Brasil Novo A. C.» havendo obtido o seguinte resultado: 5 vitórias, 4 derrotas e 3 empates. • A propósito, dizem que o dito «Brasil Nôvo A. C.» é quem está movimentando o encontro dos paulistas, mineiros e capixabas, no Rio, para dentro em breve, com equipes de quatro elementos para cada, num torneio (com os cariocas), que, possivelmente, será de caráter interestadual, pois deverão estar presentes os respectivos titulares dos quatro Estados. • Iniciado em março p.p., já se encontra em sua segunda fase, o «III Campeonato Capixaba de Damas — 1961», previsto para 13 encontros, com duas rodadas por semana, a 1 jôgo por partida. Até o término do primeiro turno, a colocação dos três primeiros estava assim pronunciada: Átila Trindade (Campeão de 1959), Édson Friques e José Carlos Rebêlo (êste, titular de certame de 1960 na capital espiritossantense, quando o seguiu, como vice-titular, o dr. Elisio Vieira Modenese).

# Mercado dos TRANSPORTES

OFIR PINHEIRO

## PROJETISTA BRASILEIRO NA EUROPA

*Em gôzo de bôlsa de estudos concedida pelos governos do Brasil e da França, o engenheiro Francisco Leme Galvão, da Divisão de Projetos da Aeronáutica Neiva (que ora fabrica no Brasil o "Paulistinha" 56-C) estêve na França e, através de vários estágios de aperfeiçoamento, pôde melhor familiarizar-se com as técnicas de construção do Velho Mundo. Na foto, o engenheiro Leme Galvão (à esquerda), em companhia do sr. Claude Breguet, engenheiro do Bureau d'Etudos da renomada fábrica francesa, e do sr. Bordenace, chefe do pessoal.*

## GOVERNANTES VISITAM A VW

Com o objetivo de conhecer o serviço de assistência social da Volkswagen do Brasil, visitaram a fábrica desta emprêsa, em São Bernardo do Campo, os secretários do govêrno de S. Paulo, srs. Paulo Marzagão, do Trabalho, e José Bonifácio Coutinho Nogueira, da Agricultura, juntamente com vários líderes sindicais, entre os quais os srs. Domingos Alvares, presidente da Federação dos Trabalhadores Metalúrgicos de São Paulo e Nelson Rustici, também representante daquele Sindicato e oficial de gabinete da Secretaria do Trabalho.

Os visitantes, depois de percorrerem as dependências da Fábrica, visitaram a Policlínica Central, em S. Bernardo do Campo, a Policlínica Central de Santo André e o Hospital de Santo André — casas de saúde que, juntamente com os 2 ambulatórios da fábrica e o de S. Paulo, prestam completa assistência médica gratuita aos funcionários da Volkswagen e suas famílias.

Os visitantes foram informados de que, além da parte médica, a assistência social para os funcionários da Volkswagen consta de educação sanitária, serviço dentário, assistência financeira (empréstimos) e jurídica, uma parte recreativa (clube de funcionários) e Cooperativa de Consumo. Na foto, os srs. Paulo Marzagão e José Bonifácio Coutinho Nogueira ladeados por diretores da VW, quando visitavam a fábrica da emprêsa.

# Aumenta o tráfego de aviões Miami-Havana

Esta semana, a Pan American World Airways duplicou seus serviços entre Miami e Havana, com mais um vôo diário.

A Pan Am é a única companhia de aviação de bandeira norte-americana a manter serviços normais entre os Estados Unidos e Cuba, e vem transportando grande número de cidadãos norte-americanos e refugiados cubanos para Miami.

Os serviços diários têm sido aumentados com a realização de vôos especiais tais como os que foram solicitados pela Embaixada suíça e pelo Departamento norte-americano de Estado para o transporte de pessoas de Cuba para os Estados Unidos. Houve outro vôo, na semana passada, em que foram transportados 93 passageiros, entre os quais 36 freiras católicas.

Os vôos diários normais da Pan Am transportam uma média de 100 passageiros, cada um, de Havana para Miami.

# VW o mais premiado: Austrália

O Volkswagen acaba de obter uma vitória múltipla no BP-Rallye, certame realizado anualmente na Austrália e consagrado internacionalmente como o mais importante em seu gênero.

Tratando-se de prova de eficiência, tanto os veículos como os motoristas foram submetidos às mais árduas condições. O trajeto, de .. 2.000 milhas, passou por zonas de lama, alagadas, e dêle fizeram parte estradas de terra.

Na prova dêste ano — considerada pelos peritos a mais severa de quantas já se realizaram — o Volkswagen conquistou o maior número de prêmios. Foi vencedor por equipe, obteve os primeiro, segundo e terceiro lugares de sua categoria e conseguiu os melhores tempos nas provas de aceleração, freagem e facilidade de manêjo. Também o prêmio para motoristas de sexo feminino coube a uma volante de Volkswagen.

### PRODUÇÃO SUBIU

A Volkswagen do Brasil produziu, em abril passado, 3.772 veículos — 10,9% mais que no mês anterior.

Esta produção, constituída de 2.462 carros de passageiros e 1.310 camionetas, representa 30,1% do total dos veículos fabricados em nosso país no mês de abril (inclusive caminhões e ônibus).

A Volkswagen produziu 52,1% do total dos carros de passageiros fabricados em abril no Brasil, e 33,1% do total dos veículos utilitários.

Nos primeiros 4 meses de 1961 a produção foi de 14.524 veículos, o que representa 100,4% mais do que em igual período de 1960.

# "Amai-vos uns aos outros"

**(Serviço de Assistência Social Evangélico)**

O SASE vive um período de lutas e entusiasmo, com a construção do seu hospital maternidade. No dia 8 de abril foi lançada a última laje dessa casa hospitalar e já no dia 1.º do corrente mês de maio deu-se na sala da mesma um culto de ação de graças pelo acelerado das obras.

Até o presente, o SASE não tem recebido verba alguma do govêrno. Mantém-se de contribuições dos seus associados e dos donativos de muitos voluntários que se impressionam com as realizações dessa entidade no setor da assistência social.

Consideradas as atividades do SASE, parece quase um milagre, algo de sobrenatural aquilo que anima e promove essa expansão do bem em diversas modalidades. A dispensa do SASE é continuamente suprida por donativos em gêneros alimentícios, para distribuição gratuita aos pobres. A farmácia sempre chegam novas ofertas em remédios, a fim de que não fiquem em falta aquêles que não os podem comprar. No Departamento de Costuras encontram-se as voluntárias da caridade que recebem donativos em tecidos e confeccionam ou reformam roupas para os necessitados. Nos consultórios não faltam os médicos e os dentistas, apóstolos da beneficência, dando das suas vidas e das suas capacidades aos sofredores. As ofertas em dinheiro, materiais de construção e dias de serviço sempre chegam para cobrir as emergências.

No entanto, convém notar que tudo isso representa um valor supremo o valor do amor cristão, em muito trabalho, renúncia e sacrifício. Tal o caso da construção do hospital-maternidade, levada a efeito por ofertas sacrificiais e pelos dias de serviço de muitos voluntários, entres os quais se encontram os próprios diretores do SASE.

Assim, para o lançamento da última laje dêsse hospital, foi convocado um grande "mutirão". O diretor superintendente do SASE, Isaias de Sousa Maciel, levantando um balde de concreto, sofreu um desvio de vértebras, do que foi, com felicidade e eficiência, tratado por médicos seus amigos. Outros deram dos seus esforços com danos físicos, entre os quais Lincoln Lira, diretor do serviço de divulgação do SASE e Abnel Farina, proprietário da Ótica Redentora, que também faz da sua ótica uma agência do SASE. Mas o que dizermos, se a construção da sede do SASE, agora em funcionamento, custou o sacrifício de uma vida, essa grande e significativa vida de João de Sousa Maciel, pai do diretor do SASE, o qual foi fatalmente acidentado nas obras?

Continuam os exemplos profundamente significativos, como êsse do coronel Paulo de Oliveira e Silva, presidente do Conselho Fiscal do SASE, que também dá a sua colaboração carregando cimento preparando o concreto, confundindo-se com os operários.

Outros colaboradores continuam a impressionar, pelo apoio incondicional e pela espontaneidade dos seus donativos. Entre êsses mencionaremos hoje o jurista Ari de Carvalho e sua distinta espôsa, dona Maria da Glória, pela comovedora liberalidade com que atendem os apelos dos necessitados que recorrem ao SASE. E dona Diná Duarte de Oliveira, doadora de grande vulto das obras do SASE, também acaba de doar tôda a rouparia para o hospital maternidade.

Felizes aquêles que sabem dar, porque a verdadeira felicidade está naquilo que damos pelo amor ao próximo, êsse amor gerado no amor a Deus sôbre tôdas as coisas.

O SASE dá informações e recebe donativos em sua sede, na Rua Alagoas, 98 — Realengo. Ou na Ótica Redentora, Rua Sete de Setembro, 73, 1.º andar.

"Dai e ser-vos-á dado" (Palavras de Jesus).

*Alzira Falcão Armindo*

FREIOS

MOLAS ASPIRAIS E LAMINADAS — AMORTECEDORES «GABRIEL» — REFÔRÇO EM QUALQUER TIPO DE PARA-CHOQUES — SERVIÇO ESPECIALIZADO COM ENTREGA PARA O MESMO DIA

FORTUNA AUTO PEÇAS LTDA.

TRAV. RIO COMPRIDO, 13-17

54-3468 — 48-8717

(VAREJO DE PEÇAS)

**SEU CARRO E VOCÊ**

# Esquema de manutenção n. 37

*JEEP WILLYS 1945-1958*

**S. MARQUES VIEIRA**

| CARTER | CAIXA DE CAMBIO: 3 velocidades | CAIXA DE CAMBIO: Caixa de transferência | Diferencial | Radiador | Tanque de Gasolina |
|---|---|---|---|---|---|
| 4 lts. | 3 pintas | 3,5 pintas | 2,5 pintas | 11 litros | 37 lts. |

OBS: Os jipes modêlos CJ-5 e 6 podem ser equipados com caixas de câmbio de 4 velocidades com 6,5 pintas de capacidade.

CARTER: Óleo recomendado

| | Premium | Motor Oil |
|---|---|---|
| Temp. normal | 10W-30 | 30 |
| Temp. até Zero | 10W-30 | 20-20W |

A freqüência da troca de óleo depende do tipo de serviço que o carro executa:

| | |
|---|---|
| Na cidade e adjacências | Cada 1600 km |
| Em zonas frias ou poeirentas | Cada 800 km |
| Na estrada ou em velocidade | Cada 3200 km |

CAMBIO: Trocar o óleo cada 16000 km. Trabalhando no campo trocar o óleo cada 300 horas. Usar lubrificante Spirax EP SAE 90.. Seguir as mesmas indicações para a caixa de transferência.

DIFERENCIAL — Trocar o óleo cada 16000 km ou 300 horas, como acima. Usar o mesmo tipo de lubrificante.

BATERIA — Cabo negativo ligado à terra.

VELAS — Champion J-8. Regular a abertura das pontas para .030".

PLATINADOS — Regular a abertura para .020".

PNEUS —

| Medidas | Pressão Dianteiros | Traseiros |
|---|---|---|
| 6.00x16 | 26 lbs. | 28 lbs. (2) |
| 7.00x15 | 20 lbs. (1) | 24 lbs. (1) |
| 7.00x16 | (6 lonas) 25 lbs. | 45 lbs. |

(1) 6 lonas 26-26 lbs.
(2) 6 lonas 34 lbs.

LUBRIFICAÇÃO — Na parte dianteira do veículo existem de 11 a 13 graxeiras, dependendo do modêlo do jipe que devem ser lubrificadas cada 16000 km com graxa do tipo Retinax A.

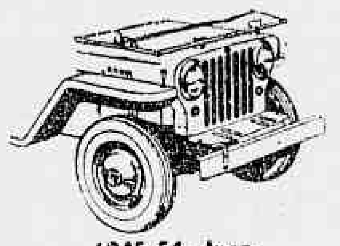

1945-54: Jeep

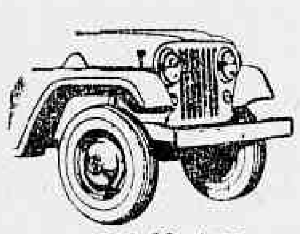

1955-58: Jeep

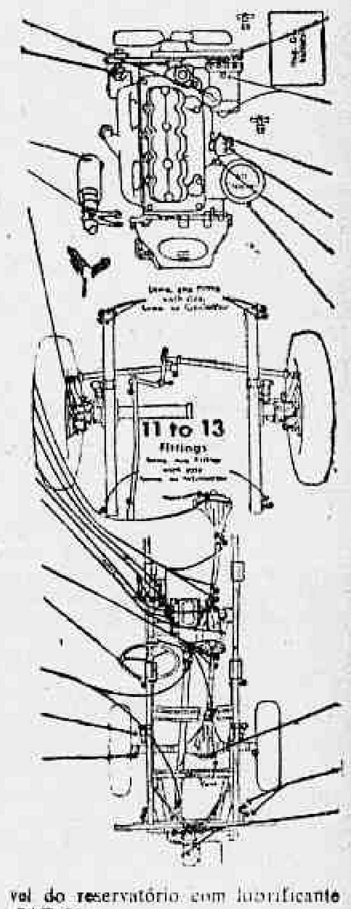


1956-58: Jeep Dispatcher

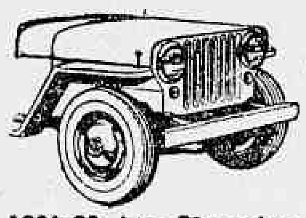

*JEEP WILLYS*

### SOB O CAPÔ

1 — Em cada abastecimento — **Tubo de enchimento do cárter:** Verifique o nível.

2 — Em cada lubrificação — **Bomba d'água** — Lubrifique com graxa comum.

3 — Ao trocar o óleo — **Caixa de direção** — Troque o lubrificante (SAE 90).

4 — Em cada lubrificação — **Comando de marchas** (em alguns modelos) — Use graxa comum.

... — Em cada lubrificação — **Juntas universais do eixo dianteiro** — Complete o nível com graxa do tipo Retinax A.

6 — Cada 10.000 — **Filtros de óleo** — Substitua o elemento.

7 — Em cada lubrificação — **Gerador** — Use pouco lubrificante.

8 — Em cada lubrificação — **Eixo do distribuidor** — Use pouco lubrificante SAE 20.

9 — Em cada lubrificação — **Feltro do rotor** — Idem, idem.

10 — Em cada lubrificação — **Motor de partida** — Lubrifique com óleo fino, sem excessos.

11 — Quando necessário — **Purificador de ar** — Limpe, drene e complete o reservatório com óleo do mesmo tipo do cárter.

### SOB O CHASSI

12 — Cada 16.000 km — **Rolamento das rodas dianteiras** — Desmonte-os e substitua a graxa antiga por nova do tipo Retinax A.

13 — Em cada lubrificação — **Diferencial dianteiro** — Complete o nível.

14 — Em cada lubrificação — **Mangas do eixo e juntas universais** — Use graxa comum.

15 — Em cada lubrificação — **Cilindro-mestre do freio** — Complete o nível com fluido de qualidade indiscutível.

16 — Em cada lubrificação — **Pedais de embreagem e dos freios** — Use graxa comum.

17 — Em cada lubrificação — **Eixo do comando da caixa de transferência** — Complete o nível.

18 — Em cada lubrificação — **Caixa de câmbio e transferência** — Complete o nível.

19 — Em cada lubrificação — **Mangas de eixo e juntas universais** — Use graxa comum.

20 — Em cada lubrificação — **Montanteiras das molas** — Use graxa comum.

21 — Uma vez por ano — **Juntas universais da tomada de fôrça** — Desmonte-as e substitua a graxa antiga.

22 — Cada 16.000 km — **Cabos do freio de mão** — Revista-os com uma cada de graxa comum.

23 — Em cada lubrificação — **Rolamentos das rodas traseiras** — Use pouca graxa.

24 — Em cada lubrificação — **Diferencial traseiro** — Complete o nível.

25 — Em cada lubrificação — **Tunelos dianteiros e traseiros** — Alguns modelos não necessitam de lubrificação.

26 — Cada 300 horas de operação — **Carcassa da tomada de fôrça e polias** — Complete o nível do reservatório com lubrificante SAE 80.

**Recomendações Especiais** — Não se deve lubrificar as seguintes partes: colar da embreagem, ventilador, amortecedores, braços e ligações dos amortecedores, amortecedores, lâminas das molas e bomba d'água (alguns tipos).

Próxima semana:

KAISER 1947-5?: todos os modelos.

# Assento da frente

MAIS POTENTE O NÔVO SIMCA — *Confirmando notícias divulgadas por esta seção especializada do seu DIÁRIO CARIOCA, foi lançado o nôvo SIMCA CHAMBORD de 1961. Conforme informamos na época, o nôvo SIMCA está equipado com: o famoso motor Aquillon, tipo V-8, sucessor do famoso motor Ford 60, de 1937. O nôvo SIMCA, porém, tem mais 6 HP, possuindo agora 90 HP, exatamente a mesma versão do motor lançado com o SIMCA PRESIDENCE.*

VINTE E QUATRO HORAS DE INTERLAGOS — *Realiza-se no próximo sábado, às 10 horas da manhã, estendendo-se até às 10 horas do domingo, a famosa prova das 24 horas de Interlagos. A extraordinária prova reunirá carros de fabricação nacional. No ano passado, os 3 primeiros lugares couberam a 3 carros FNM-2000 JK. Aguarda-se que êste ano os populares JK repetirão a façanha!*

NOVA RURAL WILLYS DE 3 PORTAS — *Embora cercado do sigilo que tais casos exige, a imprensa especializada está informada de que, em janeiro de 1962, a WOB vai lançar no mercado nacional uma rural Willys com 3 portas, sendo uma do lado do motorista e 2 do lado da calçada. O nôvo veículo sòmente será apresentado com um diferencial. Destina-se, portanto ao uso urbano.*

NÔVO FORD FAIRLANE EM SETEMBRO — *Caso não surjam problemas de produção, a Ford Motor do Brasil está estudando o lançamento do seu carro de passageiros em setembro próximo. O carro, modêlo de luxo, o maior e mais possante a ser fabricado no Brasil, utilizará o mesmo motor do F-100, um V-8 de 140 HP. Até o presente momento o preço recomendado para o público é de Cr$ 1.980.000,00.*

NÔVO ÔNIBUS URBANO FENEMÊ — *Já está realizando provas na antiga estrada Rio-Petrópolis um nôvo chassi para ônibus fabricado pela Fábrica Nacional de Motores. O nôvo veículo está equipado com o possante e robusto motor nosso conhecido, mas com uma caixa de mudanças que possibilitará mais de 123 km/horas. A suspensão será profundamente modificada permitindo um rodar macio e confortável.*

1º CAMPEONATO CARIOCA DE KARTS — *Continua obtendo imenso sucesso o 1º Campeonato Carioca de Karts que se realiza na pista que contorna o pavilhão da antiga Exposição Internacional, em São Cristóvão. Se V. ainda não assistiu uma prova de Karts, não perca esta oportunidade... e leve as crianças também.*

# SECRETARIA DE TURISMO: PURO EMPREGUISMO

## Ação do govêrno deve ser, apenas, supletiva

O Plano Geral de Turismo do Estado da Guanabara, concluído pelo atual Departamento de Turismo e Certames, encarta um organograma da projetada Secretaria, «compacta e dinâmica», dada como fruto de «vários meses de observações, baseado na experiência pratica e no principio funcional.» O projeto é grandioso, desdobrando-se em Conselhos (no plural), Comissão de Coordenação, Divisão de Administração, de Expediente e de Relações Públicas e Departamentos de Instalações, de Certames e de Turismo pròpriamente dito.

Embora o atual dirigente do DTC — esforçado, trabalhador, desinteressado do ponto-de-vista de dinheiro, pois que não recebe vencimentos do cargo e gasta do seu bôlso em muita coisa — se não está a serviço de um propósito governamental, qual o de arranjar emprêgo para os que a isso fizeram jus no âmbito eleitoral, está redondamente enganado supondo fazer turismo com semelhante máquina burocrática. No meio do caminho, o jumento empacará e a carga ficará na estrada ou terá de carregá-la às costas.

### INICIATIVA PARTICULAR

E' forçoso reconhecer, como bem acentuou, nas sugestões que formulou, uma das mais acatadas autoridades em turismo — o presidente da Associação Brasileira de Agências de Viagens, sr. Humberto Stramandinoli — o pouco de turismo que existe em nosso país é fruto de esforços desenvolvidos pelas entidades representativas da iniciativa particular. E, "nas poucas vêzes que o Estado se propôs fazer algo, o fêz com propósitos nitidamente intervencionistas, imiscuindo-se em atividades já exploradas por organizações particulares, ou criando serviços paralelos, com visível prejuízo para quem os vinha explorando a contento". A ação governamental deve ser supletiva e com finalidade de auxiliar e estimular a iniciativa particular. E' que o vimos, continuadamente, martelando nestas páginas.

### POUCA GENTE PARA NÃO ATRAPALHAR

Assim, uma Secretaria como deseja o sr. Bouças não tem cabimento, salvo se, como dissemos antes, há propósito de premiar dedicações eleitorais e dar emprêgo a afilhados. Pouca gente é o ideal, para não atrapalhar. Um simples Conselho, composto de técnicos, como a COMBRATUR, servido por uma secretaria modesta, com o pessoal estritamente necessário e dar conta do expediente. E não se diga que um Conselho tal, mesmo numeroso, possa entravar a marcha do turismo. Sabe-se que a produção, tôda ela, provém das comissões, criadas em seu seio, e dos grupos de trabalho que se organizarem à margem, umas e outros formados por cinco membros, no máximo. As conclusões dessas comissões e dêsses grupos de trabalho irão ao plenario do Conselho para simpes homologação. Essa é a forma de ação dos congressos e das assembléias em geral, sem burocracia e empreguismo.

### AUTORIDADE E EXECUÇÃO

O que é preciso é que êsse Conselho tenha autoridade real e suas deliberações sejam executadas de fato, até porque seria mister um corpo infindável de funcionários para cumprir tudo o que incumbe a uma Secretaria do gênero ideado. Se é preciso limpar a cidade, quem se incumbe disso é o Departamento de Limpeza; acabar com os mosquitos (Departamento de Higiene); construir estradas (Departamento de Estradas de Rodagem); segurança individual do turista (Polícia); segurança da bôlsa do turista que se arrisca a tomar um automóvel ou servir-se num estabelecimento comercial pelos justos preços (Polícia), e outras coisas que tais. Isso exige autoridade, prioridade em assuntos de administração, turismo de preferência porque rende e diz respeito com o bom nome da terra no estrangeiro. O atual dirigente da COMBRATUR, engenheiro Haroldo Graça Couto, não pediu outra coisa ao presidente da República quando aceitou a incumbência que lhe foi dada — autoridade e execução. E parece que isso lhe foi prometido.

Correspondência para esta seção deve ser endereçada a Beltort de Oliveira — Seção de turismo — DIARIO CARIOCA

## PARQUE NACIONAL DO CAPARAÓ

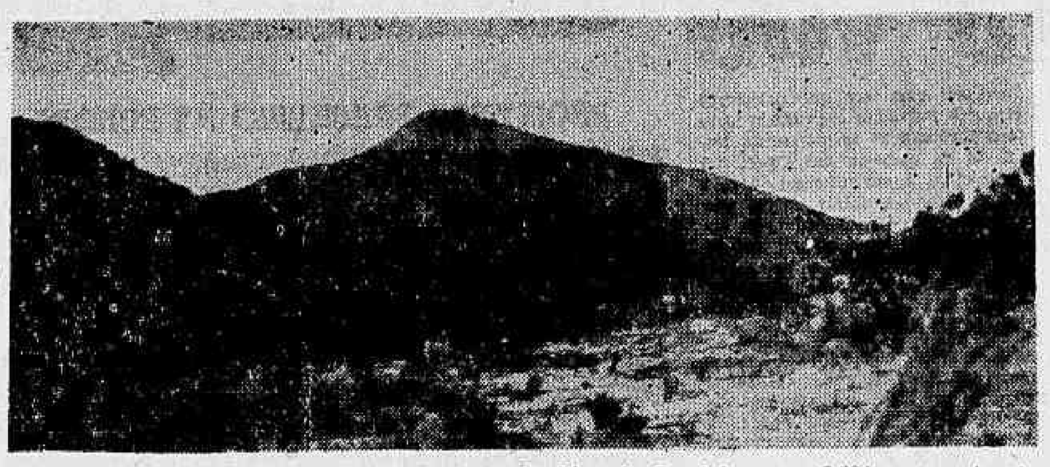

*Este é o ponto mais alto do Brasil, o chamado Pico da Bandeira, com 2.884 metros de altura. Situado na Serra do Caparaó, nas divisas dos Estados de Minas Gerais e Espírito Santo, acaba de ser transformado em Parque Nacional, estando, no momento, o Serviço Florestal do Ministério da Agricultura, entregue à fixação definitiva da área que lhe será adjudicada. Apesar de ainda não estar devidamente aparelhado, já é grande o número de turistas que o têm procurado, sendo que em conseqüência, para facilitar os excursionistas àquele maciço, constituiu-se, em Presidente Soares, uma entidade particular — a Associação de Moços de Presidente Soares — que se incumbe, avisado com antecedência, por telegrama ou carta, a providenciar alojamentos para quantos desejarem conhecer a região.*

## Quarto Grande Circuito ao Prata

Ultimam-se os preparativos, no Departamento de Turismo do Touring Club do Brasil, para o início, no próximo dia 30, do Quarto Grande Circuito Turístico ao Rio da Prata. O itinerário abrange, entre outras cidades: São Paulo, Capão Bonito, Apiaí, Mafra, Vacaria, Caxias do Sul, Pôrto Alegre, Rio Pardo, Cachoeira do Sul, Bagé, Aceguá, Melo (Uruguai), Montevidéu, Colônia do Sacramento e Buenos Aires. Em Pôrto Alegre, os visitantes serão homenageados com um autêntico churrasco pela Seção Gaúcha do Touring Club do Brasil, e farão interessante passeio pelo Rio Guaíba em "ferry-boat". A cidade de Montevidéu será detidamente visitada, bem como a de Buenos Aires, onde a estada será de quatro dias completos. A viagem de ida far-se-á em ônibus Pulmann, e a de volta no luxuoso paquete "Cabo San Roque", da Cia. Ybarra.

## Instituições e serviços de interêsse dos turistas

COMBRATUR (Comissão Brasileira de Turismo) — Avenida General Justo, 307 - 8º andar — Tel.: 22-8871, Ramal 210.
ABRAJET (Associação Brasileira de Jornalistas e Escritores de Turismo) — Rua Araújo Pôrto Alegre, 71 - 10º andar — Tel.: 22-2070.
DEPARTAMENTO DE TURISMO DO ESTADO — Rua Araújo Pôrto Alegre, 36 - 5º andar — Tels.: 32-7734 e 42-6995 (diretor).
TOURING CLUB DO BRASIL — Praça Mauá — Tel.: 23-1660.
AUTOMOVEL CLUBE DO BRASIL — Rua do Passeio, 90 — Tel.: 52-4055.
DIRETORIA DO SERVIÇO DE TRANSITO — Praça Tiradentes, 67 — Tel.: 22-1058.
POLICIA MARITIMA (Informações de vapores e aviões) — Praça Mauá — Tel.: 43-018.
RADIOPATRULHA — Rua da Relação — Tel.: 34-2020.
SERVIÇO DE REGISTRO DE ESTRANGEIROS — Praça Marechal Ancora — Tels.: 22-2300 e 22-2615.
SERVIÇO DE SAUDE DOS PORTOS — Praça Marechal Ancora — Tel.: 22-5662.
CORPO DE BOMBEIROS — Praça da República — Tel.: 22-1234.
ASSISTÊNCIA (Socorro urgente) — Hospital da Praça da República — Tel.: 22-2121; Hospital Miguel Couto — Rua Mário Ribeiro — Tel.: 27-2121.
CORREIOS E TELEGRAFOS — Central — Praça 15 de Novembro — Tel.: 22-3649.
COUNTRY CLUB — Rua Prudente de Morais, 1597 — Tel.: 47-5656.
SERVIÇO DE TAXIS AUTONOMOS — Tels.: 23-1195 e 43-1777.
ROTARY CLUB — Avenida Nilo Peçanha, 155 — Tel.: 22-5577.
JOCKEY CLUB — Praça Santos Dumont (Gávea) — Tel.: 27-0030.
GAVEA GOLF — Estrada da Gávea, 800 — Tel.: 27-0644.
YACHT CLUB — Avenida Pasteur — Tel.: 46-2020.

## Atrações do Río

PÃO DE AÇÚCAR — Bonde aéreo parte da Praia Vermelha de meia em meia hora.

CORCOVADO — O trem parte de hora em hora aos sábados, domingos e feriados, da Rua Cosme Velho, 151, Laranjeiras. De segunda a sexta, parte às 9, 10,30, 14 e 16 horas.

LARGO DO BOTICÁRIO — RUA DAS LARANJEIRAS — Esta encantadora pracinha em puro estilo colonial, é uma vívida recordação do Rio, no tempo do Imperador, no começo do século passado.

AVENIDA NIEMEYER — E' a continuação do Leblon. Uma moderna rodovia construída na rocha viva. No seu início tem-se uma maravilhosa vista do Leblon, Ipanema e Arpoador. Depois a praia desaparece e a estrada circundando as montanhas, alonga-se acima do mar, oferecendo curvas magníficas. Um ponto de especial interêsse é a Gruta da Imprensa, cavada sob as rochas e banhada pelo mar. Descendo da montanha, a Av. Niemeyer conduz à Estrada da Gávea passando pelo Gávea Golf Club, a Igreja de São Conrado. Na Praça de São Conrado há o Restaurante e Buate "Bem" e barcos onde se servem comidas típicas.

FLORESTA DA TIJUCA — Uma artística entrada no Alto da Boa-Vista conduz à Floresta da Tijuca, um dos lugares mais encantadores do Rio de Janeiro. A primeira atração é a Cascatinha Taunay, uma pequena cachoeira de beleza poética, onde antigamente ficava a residência do Barão de Taunay. Em seguida, a estrada sobe em curvas adornadas por uma vegetação tropical, revelando os seguintes pontos de interêsse: capela do Mayrink, com três quadros do famoso artista brasileiro Portinari; Lago das Fadas; O Restaurante Floresta; Bom Retiro, um lugar ideal para piqueniques; Vista do Amarante; Gruta Paulo e Virginia; Cascata Diamantina; o Restaurante "Os Esquilos", antiga residência do Barão D'Escragnolle; Açude da Solidão, com as suas águas tranquilas cheias de plantas. Tome o bonde 67 (Alto da Boa-Vista) na Praça das Bandeiras, ou o lotação Praça Saenz Peña-Alto da Boa Vista, na Praça Saenz Peña.

PARQUE DA CIDADE — Este parque nas montanhas oferece soberbos panoramas, alamedas encantadoras e árvores floridas. Há serviço de micro-ônibus permanente até a Rua Marquês de São Vicente, que lhe dá acesso, de onde se vai a pé ou de automóvel. Há também bonde, o "Gávea" que sai do Tabuleiro da Baiana.

ILHA DE PAQUETÁ — A Ilha de Paquetá foi cognominada por D. João VI de "A Ilha dos Amores" e é na verdade um amorável e encantador logradouro. A natureza foi pródiga com Paquetá, dotando-a de numerosos recantos poéticos. A ilha está povoada de lendas e tradições. Tôdas relacionadas, de certa maneira, ao amor, o que faz o lugar ideal para os namorados. Charretes preguiçosas passeiam lentamente na paz bucólica de cenários românticos. Êstes encantos e muitos outros fazem de Paquetá um pequeno paraíso perdido na imensidão da Guanabara.

MUSEU NACIONAL — Os mostruários do Museu Nacional contêm material bastante valioso. Entre as mais notáveis coleções encontramos a dedicada à Antropologia, com referências particulares à arqueologia americana. As culturas históricas dos homens que habitavam o continente americano, antes da descoberta, em diversos salões, repletos de cerâmica, artefatos de pedra, objetos de arte. O visitante estrangeiro é atraído de modo particular pela Seção de Geologia e Mineralogia, que oferece uma coleção variada de rochas brasileiras. Quinta da Boa-Vista. Aberto das 12 às 16 horas, diariamente.

## O Diário dos Bichos

J. J. ARTUR

O DIARIO CARIOCA de 22 de janeiro último, publicou na página de Agropecuária do seu Suplemento um artigo sôbre rinhas de galo, de autoria de H. L. Roessler, pelo que achamos oportuno relacionar aqui alguns argumentos do articulista em desprestígio dêsse esporte cruel e contra o qual já fôra baixado um decreto presidencial em 1934 (Lei de Proteção aos Animais), reforçado agora por novo decreto.

Dizem os aficionados que os galos brigam por instinto, porém os naturalistas, e com êles o sr. Roessler, afirmam que os galos selvagens só se batem pela conquista da fêmea ou do pouso desejado. Os homens observando as suas qualidades de valentia e obstinação começaram a domesticá-los e a treiná-los para lutas de morte, chegando até a armar-lhes as garras adaptando, junto aos seus esporões, afiadas púas ou navalhas para que melhor se dilacerem as carnes ou se cequem com maior facilidade.

No seu valioso artigo, o sr. Roessler cita o espetáculo bárbaro, repugnante e brutal a que assistiu no interior do país quando, atraído por grande algazarra num rinhadeiro, verificou que o dono do galo vencido na luta, porque o adversário lhe vasara os dois olhos, agarrava o bicho e, louco de raiva, arrancava-lhe a cabeça, as asas e as pernas, dilacerando-o vivo, para depois pisoteá-lo e o corpo no chão, transformando-o em massa sangrenta e informe, sob os aplausos de seus companheiros. Para rematar a sua "gloriosa" façanha, o enraivecido "esportista" foi afogar o ódio de morte numa não menos digna bebedeira de cachaça.

### DIGNIDADE HUMANA

Como diz muito bem o sr. Roessler, criar galos com todo o carinho para depois torturá-los até à morte, é indigno de pessoa civilizada e só serve para destruir sentimentos nobres e embrutecer o caráter da juventude. Eu irei ainda mais longe. No campo psicológico, os reflexos condicionados dêsse comportamento, quando transferidos para dentro das relações humanas, podem constituir um grave perigo para a própria criatura humana.

Moralmente, um quadro como o descrito acima, se por um lado sentimos compaixão pelo pobre bicho industrializado e inocente, não menos digno de pena é aquêle desgraçado sêr humano que perdeu a sua dignidade e desceu tão baixo na escala da covardia a ponto de fazer da exploração de uma ave o ponto culminante da sua paixão anormal.

Que todos os galos terminem na panela com batatas: os vegetaristas por convicção irão lamentar a falta de idealismo espiritual de seus semelhantes e os vegetarianos, de hábitos frugais e higiênicos, continuarão a não concordar com os apreciadores de carne. Mas a dignidade humana não será atingida pela diferença de hábitos de alimentação, ou seja, pela prática da alimentação omnívora na satisfação do instinto da fome, no que não entra a menor intenção de fazer sofrer. Só a maneira de abater um bicho deve contar realmente para os que não conseguem abster-se de carne.

Que se venha citar o boxe como exemplo de crueldade permitida é mesmo ingênuo. Não são os lutadores sêres humanos que entram na luta por livre e espontânea vontade? Se fôssem escravos, então sim a prática seria criminosa e a Justiça os defenderia. Mas a rinha de galos é depravante e seus exploradores deveriam olhar-se no espêlho, lado a lado com seus pobres galos. Talvez então sentissem o ridículo da diferença de tamanho a que reduziram a sua própria estatura. Mas que a luta fôsse de leões, ainda assim seria covardia.

Nova Frota a Serviço das Linhas
Rio - Cachoeiro - Vitória e Guarapari
VIAÇÃO ITAPEMIRIM LTDA.
NOVO HORÁRIO:
RIO-VITÓRIA — 5,40 horas — VIA GUARAPARI
7,10 — 15,00 — 17,00 e 19,00 horas
RIO-CACHOEIRO — 6,50 — 20,05 e 22,00 horas

CAPIXABA
A ETIQUETA DA CAMISA PERFEITA
FABRICA E VENDAS ATACADO:
Praça Municipal, 350 — 1.º 2.º e 3.º andares — Ed. Scarton
COLATINA — ESPÍRITO SANTO

LOIDE BRASILEIRO
Patrimônio Nacional
Escritório: Rua do Rosário n.º 1
Tel. 31-2060
Frete e Praças s/loja
Tel. 31-3329
Passagens Térreo — Tel.: 31-3304
Informações — Tel. 31-3342

NORTE
INCONFIDENTE
Vg. 18 — Ida
Sairá dia 30 do corrente, para Cabedelo e Fortaleza
Recebendo carga do Armz. 18 até dia 29

EUROPA
LOIDE MEXICO
Vg. 55 — Ida
Sairá à 7 de junho, para Vitória — São Vicente — Dunquerque — Antuérpia — Roterdam — Bremem e Hamburgo

LOIDE PARAGUAI
Sairá a 10 de junho para: Vitória — Salvador — Cabedelo — Fortaleza — São Vicente — Marselha — Gênova — Livôrno — Nápoles e Trieste

AMERICA DO NORTE
SAIDAS DE SANTOS
CABO FRIO
Sairá a 1 de junho para: Rio — Vitória — Trinidad e Nova Orleans

LOIDE PERU
Sairá a 29 do corrente para: Rio — Vitória — Barra de Ilhéus — Salvador — Trinidad e Nova Iorque

AMERICA DO NORTE
SAIDAS DO RIO
CABO FRIO
Sairá a 2 de junho para: Vitória — Trinidad e Nova Orleans

LOIDE PERU
Sairá a 31 do corrente para: Barra de Ilhéus — Salvador — Trinidad e Nova Iorque

AVISO
Qualquer alteração nas datas de saidas dos navios será publicada neste local.

## a programação de HOJE da RÁDIO NACIONAL

10,00 — Programa Paulo Gracindo.
15,05 — Suplemento Musical.
15,45 — Tarde Esportiva Brahma.
18,00 — Correspondente Nacional.
18,05 — Suplemento Musical.
18,25 — Domingo Esportivo.
18,30 — A Felicidade Bate à Sua Porta.
19,25 — Preferências Musicais.
19,30 — Tancredo e Trancado
19,55 — Preferências Musicais.
20,00 — Grandes Atrações Bozzano.
20,25 — Repórter Esso.
20,30 — Piadas do Manduca
20,55 — Preferências musicais
21,00 — Nada Além de dois minutos
21,25 — Preferências Musicais
21,30 — Papel Carbono
22,10 — Melodias Inesquecíveis.
22,35 — Resenha Esportiva
23,00 — Cartas na Mesa
00,01 — Música Dentro da Noite.
01,00 — Boletim de Notícias
01,10 — Encerramento — Departamento de Divulgação.

## O poder dos astros

Prof. MIRAKOFF

### AOS NASCIDOS NESTA SEMANA

As pessoas nascidas sob a influência de Gêmeos, no período de 28 de maio a 3 de junho, serão impulsionadas para soluções felizes de negócios imobiliários, indústria e comércio. Mesmo os de profissão liberal terão como alicerce o negócio financeiro e o movimento direto de compra e venda. A perseverança, seu traço funcional dominante, dá-lhe possibilidades sociais elevadas e serão protetores em vez de protegidos. Estarão sensíveis ao belo, ao amor e à graça. Poderão vencer obstáculos à custa de seus próprios méritos e só deixam de vencer quando muito subordinados e escravisados na infância. Seus males, embora poucos, são fortes, tais como o jôgo e os derivativos amorosos.

Dentre os nascidos na semana, temos:

No dia 3 de junho: Jorge V, da Inglaterra; Marilyn Monroe e Josefine Baker.

Os jovens da semana serão venturosos em suas carreiras profissionais e conseguirão suplantar em assuntos intelectuais, seus amigos mais próximos.

As crianças estarão calmas e livres de doenças podendo aproveitar o período para aperfeiçoamento e desenvolvimento global.

No casamento os nascidos sob o signo em estudo, deverão se consorciar com os nascidos sob os signos seguintes: Peixes, Áries, Leão, Libra e Sagitário.

Dias afortunados: têrça-feira, quinta-feira e sábados.

Perfumes de boas influências: magnólia e sândalo;

Pedras talismãs: esmeralda e jacinto;
Flôres de boas influências: rosa, acácia e cravo;
Côres de sorte: verde e rosa.

### A SEMANA PARA TODOS

A seguir passamos a transmitir as possibilidades felizes ou não, no período de 28 de maio a 3 de junho, dos nascidos em quaisquer dia, mês e ano, dos períodos abaixo:

**ENTRE 22 DE DEZEMBRO E 20 DE JANEIRO**
**(A serenidade será o pedestal de sua glória)**

Ressurgirão bons negócios devido a influências da Lua-Cheia. Não transija nas suas opiniões que, para isso, deverão ser fruto de cuidadoso exame. Possibilidades rápidas de aumentar as finanças e de fazer bons negócios sôbre imóveis e modas. A vida sentimental passará por uma fase de transição, habre a criatura amada com modificações de atitudes no lar e na sociedade. vendo dúvidas quanto ao julgamento de valor so- Dias, horas, números, flôres e côres de boas influências: 28, 29 e 30; 6, 15 e 16; 45, 56 e 76, rosa e acácia; azul e verde.

**ENTRE 21 DE JANEIRO E 18 DE FEVEREIRO**
**(Nunca a violência deu origem a fixação de um ideal).**

A sociedade recebe-lo-á nesta semana de modo muito favorável, ajustando-o às novas aventuras e empreendimentos no seu setor de trabalho. Aproveite a oportunidade e estude a arte de fazer amigos e impor a sua personalidade, sabendo usar os seus dons magnéticos naturais. Faça planos prévios sôbre sua atividade diária. Encontre tempo para solucionar casos pessoais e ainda de parentes e amigos. Cuide da saúde e da vida afetiva, reservando tempo para os prazeres materiais cotidianos. Dias horas, números, flôres e côres de bons desígnios: 29, 31 e 2; 8, 9 e 16; 55, 65 e 87; crisandália e iris; rosa e cinza.

**ENTRE 19 DE FEVEREIRO E 20 DE MARÇO**
**(Não ponha confiança nas coisas exteriores).**

Sua sensibilidade será uma forma de vida e deverá ser aproveitada para as grandes conquistas morais e sociais dos dias presentes. Ajuste suas atividades a fim de poder compreender as manifestações de sua sensibilidade e para que possa, futuramente, aproveitar "in totum", os benefícios dela decorrentes. Sua sensibilidade, nesta semana, dota-lo-á de maiores podêres de inuição. Confie nas suas possibilidades que nada têm a ver com posição social e econômica. Não se deixe levar por conselheiros, mas busque as pessoas de comprovada competência e valor: Dias, horas, números, flôres e côres de boas influências: 29, 30 e 31; 7, 9 e 22; 66, 76 e 89; Quaresma e mimosa; rosa e verde.

**ENTRE 21 DE MARÇO E 20 DE ABRIL**
**(Module a voz para que ela tenha mais vida e desperte confiança).**

Áries dar-lhe-á, nesta semana, ótimas oportunidades de vencer no seu setor de trabalho, porque não serão sòmente os ricos os bem aquinhoados das dádivas naturais. No momento, observa-se a luta do menor sôbre o maior e a sua ânsia de sobrepujar. A maioria tem conquistado os seus intentos. As influências sobrenaturais estão, cada dia, confirmando esta afirmativa e colocam corôas nos vitoriosos. Será uma semana de venturas sucessivas, de empreendimentos de vulto. Dias, horas, números flôres e côres de sorte: 29, 30 e 31; 6, 7 e 22; 65, 74 e 92; margarida e ágape; grená e amarelo

**ENTRE 21 DE ABRIL E 20 DE MAIO**
**(Seus instintos constituem a base sôbre a qual repousa a felicidade de sua vida).**

Seja destemido nesta semana, pois a Lua-Cheia favorece aos audaciosos. Não abandone os estudos e regule suas atividades de modo a permitir algum tempo à leituras. Os nascidos sob o signo de Touro possuem o trio da vitória: oportunidade, capacidade e fôrça, tanto mental, quanto física. Amigos serão, nesta semana, os que ajudam a vencer e não os que exploram ou subjugam. Um prazer momentâneo deverá ser esquecido para que outro de valor futuro, possa criar raízes profundas. Dias, horas, números, flôres e côres de sorte: 29, 30 e 31; 9, 13 e 18; 65, 77 e 87; dália e cravo: laranja e azul.

**ENTRE 21 DE MAIO E 20 DE JUNHO**
**(Analise e descobrirá a causa de suas vitórias e de seus fracassos).**

Tôda emanação flúidica desta semana terá valor preponderante e, portanto, deverá estar prevenido para poder valer-se dos elementos naturais de fixação e afastamento. As pessoas negativistas deverão ser evitadas. Seja um bom observador e acautele-se, buscando aperfeiçoar sua capacidade mediúnica ou a sua fôrça hipnótica, para vencer os seus empreendimentos. Cuide da saúde, alimentando-se de modo racional, abolindo a carne dos animais ruminantes. Dias, horas, números, flôres e côres de bons presságios: 29, 30 e 31; 8, 9 e 10; 44 54 e 67; rosa e cravina; rosa e rôxo.

**ENTRE 21 DE JUNHO E 22 DE JULHO**
**(Ajude, conversando. Uma bon palavra auxilia sempre).**

Aperfeiçoe sua inutição que é uma das melhores, em negócios financeiros e em relações sentimentais. Sua percepção ainda é falha, porque não encontrou o apoio das fôrças magnéticas. Sua vida muito lucrará e poderá ainda ser o apoio de pessoas que precisam de sua proteção. Trace um roteiro e reserve umas horas para ler muito e de tudo. O Sol no seu signo é captador de energias e favorecerá a saúde, mantendo-o capaz de realizar árduas tarefas. Dias, horas, números, flôres e côres de bons prognósticos: 28, 29 e 30; 9, 14 e 15; 65, 76 e 88; argapantos e iris; amarelo e gêlo.

**ENTRE 23 DE JULHO E 22 DE AGOSTO**
**(De tudo faça um bem e construirá o castelo de sua felicidade).**

Há, no momento preciso, para cada coisa, sua hora de iniciar e terminar. Não terminar e já começar, trás perturbações e confusões em todo momento e êrros incapazes de serem retificados. A ambição sem possibilidades de realizações finais, são prejudiciais às propiras coisas iniciadas. A fase é de realizações e, por isso, aproveite para bem terminar as iniciadas. Não forçar as situações é o seu grande milagre do momento. Resolva problemas de amizade para conseguir realizar o que deseja e cujo poder mental precisa e depndem de outras soluções inadiáveis. Conhecer e resolver, sem temores. Cuida da saúde. Dias, horas, números, flôres e côres de sorte: 28, 29 e 30; 8, 9 e 12; 44, 54 e 87; rosa e acácia; verde e rosa.

**ENTRE 23 DE AGOSTO E 22 DE SETEMBRO**
**(Aprenda no livro da Natureza e ela lhe contará histórias maravilhosas de amor e felicidade, muito úteis à sua vida presente).**

A sua discrição deverá ser a barreira intransponível dos invejosos que poderiam causar uma surprêsa desagradável nos seus empreendimentos financeiros. Graças a esta sua qualidade, estará livre dos dias maus e os bons estarão, assim, com maiores possibilidades. Seu planêta, Mercúrio, possui grande fôrça para a persuação e poderá reunir uma grande equipe de trabalho aumentando as suas possibilidades nos estudos e no trabalho de ganhos imediatos. Dias, horas, números, côres e flôres de bons prognósticos: 28, 29 e 30; 7, 14 e 15; 44, 64 e 87; rosa e crisandália; azul e amarelo.

**ENTRE 23 DE SETEMBRO E 22 DE OUTUBRO**
**(Adote símbolo de proficiência e seu espírito ilumina-lo-á).**

Seu grande poder de fôrça de vontade é o talismã em tôdas as conquistas do presente. Continue amando o belo, apreciando as grandes qualidades morais de seus semelhantes e a vida será como deseja. Embora haja luta titânica, para conquistar uma posição que julga merecer, suas graças estarão muito além do que imagina, pois todos lhe dedicam verdadeira estima e que muito influenciará para sua vida mental. Continue desejando e vencerá. Os trabalhos manuais não deverão ser desprezados, pois serão boa fonte de domínio sôbre os nervos. Dias, horas, números, flôres e côres de bons presságios: 28, 29 e 30; 4, 9 e 12; 44, 65 e 58; rosa e cravo; azul e rosa.

**ENTRE 23 DE OUTUBRO E 22 DE NOVEMBRO**
**(Seja feliz, fugindo de maus instintos).**

Nunca será caminho para felicidade, o emprêgo das humilhações, palavras maliciosas, sentido dúbio, porque embora sejam fruto de frustrações, fàcilmente perceptíveis, prejudicará em dôbro a vida espiritual de quem as usa como satisfação dos seus instintos. Busque nesta semana a correção de êrros passados e encontrará felicidade real. Seus empreendimentos da semana serão fàcilmente alcançados se buscar calma e raciocínio. Escreva alguma coisa de útil e ajude a amparar as crianças e os velhos, incluindo-se numa atividade filantrópica. Dias, horas, números, flôres e côres de sorte: 29, 30 e 31; 8 9 e 21; 44, 65 e 77; rosa e orquídea; verde e coral.

**ENTRE 23 DE NOVEMBRO E 21 DE DEZEMBRO**
**(O homem ainda não é o homem: busque-o)**

Os problemas que o preocupam, de ordem política e sentimental, deverão ser os mais bem influenciados pelo seu planêta dominante — Júpiter — Coloque sua mente em fôrça positiva nestes dois setôres e conquistará, com facilidade, não só êstes dois, como outros inerentes a êstes. Mantenha um bom livro ao alcance das mãos e mesmo uma frase que leia, fará milagres na sua mente. Cuide da saúde e de sua aparência pessoal para sentir-se mais feliz com os elogios de amigos e parentes. Dias, horas, números, flôres e côres de bons desígnios: 28, 29 e 30; 9, 16 e 22; 47, 75 e 89; rosa e azaléa; vermelho e azul.

MALA REAL INGLÊSA — ROYAL MAIL LINES

SERVIÇO DE PASSAGEIROS
Saídas para a Europa
Do Rio de Janeiro para Las Palmas: Lisboa, Vigo, Boulogne e Londres
ARAGON ........ 31 de maio
ARLANZA ....... 21 de junho
AMAZON ........ 19 de julho
ARAGON ........ 9 de agôsto
ARLANZA ........ 30 de agôsto

SERVIÇO DE PASSAGEIROS
Saídas para o Sul
Do Rio de Janeiro para Santos
Montevidéu e Buenos Aires
ARLANZA ....... hoje
AMAZON ........ 25 de junho
ARAGON ........ 16 de julho
ARLANZA ....... 6 de agôsto
AMAZON ....... 3 de setembro

MALA REAL INGLÊSA (AGÊNCIA MARITIMA) S. A.
Av. Rio Branco, 103-A - Telefone 23-2161

# MARISA BARROSO VAI SER HOMENAGEADA NO 'TEXAS'

MUITOS PRÊMIOS

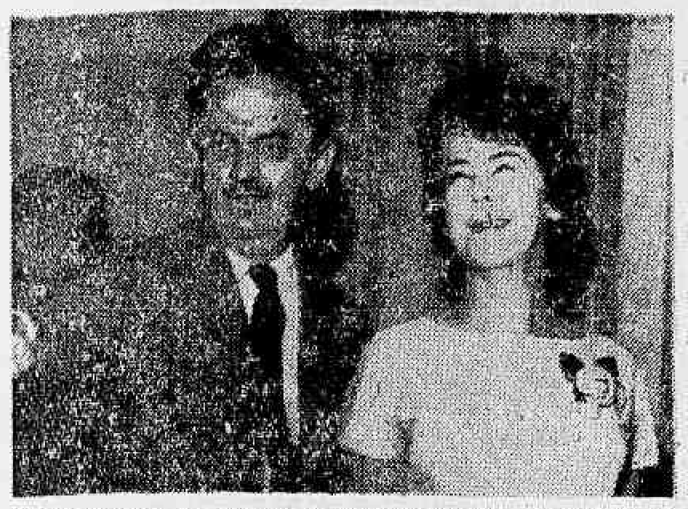

*Marisa Barroso ao lado de Aerton Perlingeiro. A cantora ganhou seis prêmios de melhores durante o último ano.*

RIO —

Marisa Barroso — a cantora que mais ganhou prêmios de melhores durante o último ano — dará a sua última audição, na próxima quarta-feira, no Texas Bar, que foi vendido e passará a funcionar com música em "hi-fi".

Por ocasião da despedida de Marisa Barroso, seus colegas e admiradores lhe prestarão uma significativa homenagem, pela sua brilhante temporada naquela casa noturna.

**EM S. PAULO**

Marisa, atualmente, se encontra em São Paulo, onde foi cumprir um contrato para se apresentar em emissoras de rádio e televisão. Seu regresso está previsto para amanhã, quando Sílvio Caldas, também se apresentará no Texas, pela última vez.

**PREPARA UM LP**

Muito embora seja uma cantora cheia de compromissos Marisa Barroso não descuida de suas gravações. Aproveitando sua estada em São Paulo a cantora pretende escolher mais algumas músicas para o seu LP que será gravado brevemente pela Copacabana Discos. Entre as músicas já selecionadas por Marisa encontram-se lindas melodias de Miguel Gustavo, Antônio Maria e Pernambuco.

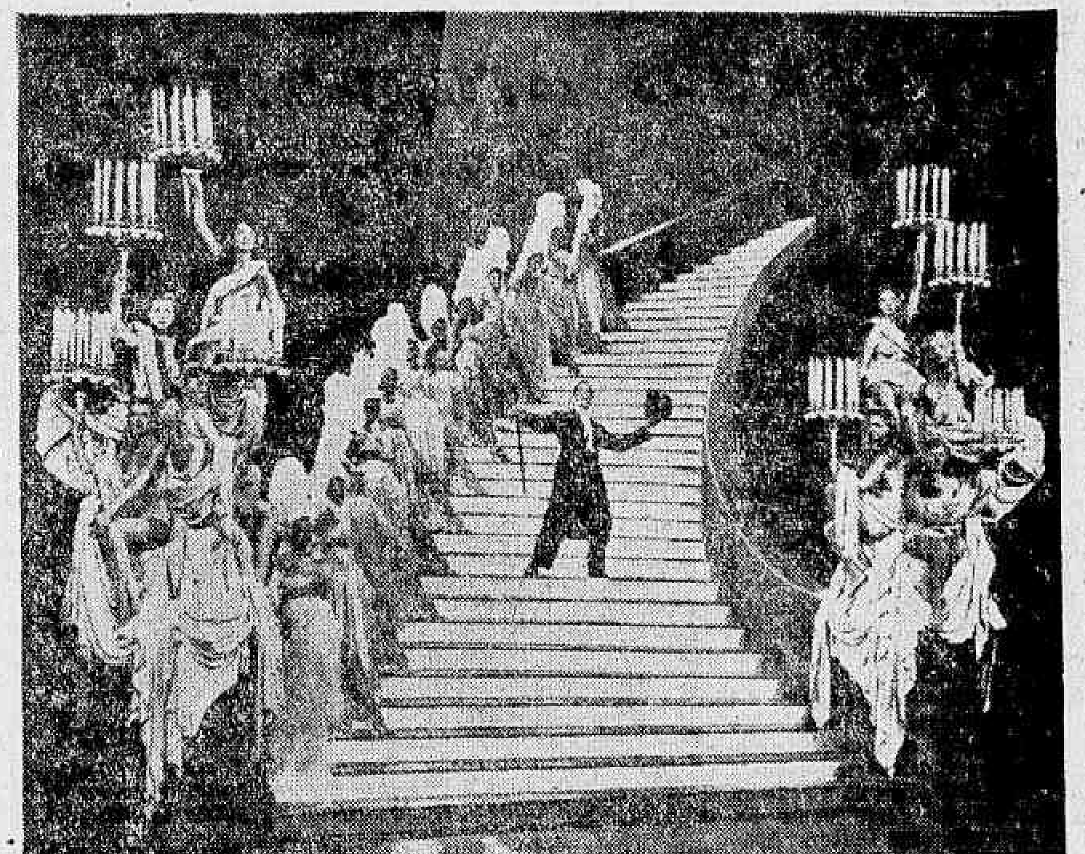

25 ESPORTES

# *Sérgio Paiva criou estilo de narração*

*Sérgio Paiva conhece e irradia 25 esportes diferentes.*

RIO —

Sérgio Paiva — é considerado um dos mais completos locutores de esporte do rádio brasileiro — completou, no dia 8 do corrente, 18 anos de atividades radiofônicas entre Rio e São Paulo. Sérgio foi o criador do estilo de narração de polo-aquático, luta-livre, volibol, hipismo e outros esportes.

A carreira de Sérgio, no rádio, começou quando êle jogava futebol (como profissional) na cidade de Marília. Num jôgo oficial foi contundido e ficou afastado da equipe e, como já atuava como locutor numa emissora local, aliou o seu conhecimento esportivo à vontade de vencer e passou a locutor-de-campo, abandonando, para sempre o futebol.

VEIO PARA O RIO

Depois de atuar alguns anos em Marília Sérgio veio para o Rio, contratado pela Rádio Guanabara, onde atuou durante oito anos consecutivos como locutor-esportivo. Saindo da Guanabara foi para a Continental (por ocasião da fundação da emissora) onde ficou sete anos. Depois da Continental veio para a Tupi e, agora novamente a Guanabara.

25 ESPORTES

Sérgio Paiva e considerado um dos melhores locutores esportivos em face do seu vasto conhecimento das modalidades de esporte: conhece e irradia 25 esportes diferentes. Como um bom locutor de esporte Sérgio criou vários estilos de irradiação de esporte entre os quais o polo-aquático, luta-livre, volibol, hipismo, basquete e tênis-de-mesa.

INTERNACIONAL

Como locutor-esportivo Sérgio tem viajado por vários países, ora integrando delegações de clubes ou seleções cariocas ou nacional.

Um dos maiores furos de rádio foi dado por Sérgio Paiva, quando, do alto de um morro, usando um binóculo de longo alcance, conseguiu irradiar (gravado em fita) todos os lances da sensacional luta entre Éder Jofre e Piere [illegible]. A gravação, horas depois da luta foi transmitida por uma emissora paulista e no dia seguinte pela Guanabara.

Henné-Lène do América
tinge e alisa
à venda nas perfumarias, drogarias e farmácias

*GALHARDO FIRME! — O veterano cantor Carlos Galhardo (sempre presente) continua firme em suas apresentações no Canal 9 (TV-Continental), aos sábados, às 20,30 horas. Galhardo, no programa "Cantinho da Saudade", apresenta seus antigos sucessos e, também, as novas músicas que êle continua apresentando para o seu público, que é enorme.*

FELPUDO, O CÃO FEITICEIRO

UM AMERICANO EM PARIS

# Semana cinematográfica variadíssima, dominada por uma reapresentação

Há de tudo e para todos os gôstos nesses próximos sete dias cinematográficos. Filmes de várias procedências: Estados Unidos, Alemanha, México, França e até o Brasil, com um «periquito» mazzaropiano. Uma película de dez anos atrás domina amplamente a semana: «Sinfonia de Paris», de Freed-Minnelli. Outros que poderão agradar: «A vaca e o prisioneiro» (por causa de Fernandel), «Felpudo, o cão feiticeiro», de Walt Disney e «Al Capone» (bang-bang!). O resto... bem, veremos.

### "SINFONIA DE PARIS"

Uma das maiores reapresentações do primeiro semestre do ano. De fato, «Sinfonia de Paris» (An American in Paris) situa-se em lugar privilegiado na filmografia do cine-musical. Uma película encantadora, com bailados excelentes, direção brilhantíssima de Vincente Minnelli, a música inesquecível de Gershwin, desempenhos corretíssimos de Gene Kelly, Leslie Caron, Oscar Levant, Nina Foch. A coreografia é de Gene Kelly e a direção artística é dos especialistas Cedric Gibbons e Preston Ames. Um filme para não perder. A partir de quinta-feira próxima no circuito dos Cines «Metro».

### "A VACA E O PRISIONEIRO"

A França nos manda novamente o seu maior comediante, Fernandel, sujeito engraçadíssimo, e sempre mal dirigido. Agora coube a vez a Henri Verneuil, um diretor-teatrólogo sem muito fôlego. História de guerra, um pouco parecida com a de «A Passagem do Reno»: os prisioneiros acabam gostando de seus algozes... Nenhum nome conhecido no elenco, exceção feita naturalmente por Fernandel, que deverá salvar o espetáculo. A partir de quinta-feira próxima, no «Palácio» e «Paissandu».

### "FELPUDO, O CÃO FEITICEIRO"

«A história gira em tôrno dos infortúnios e peripécias de um adolescente que misteriosamente se transforma num cão e descobre as tramas de um grupo de espiões» — assim anuncia o material publicitário. Como se vê, o tema é pueril, e só mesmo um Walt Disney poderá salvá-lo. O diretor do filme, Charles Barton, afirmou que o cão «Shaggy» é um personagem disneyano por excelência», o que é bom sinal.

O elenco é bom: Fred MacMurray, Jean Hagen, Tommy e Kirk. A partir de amanhã no «Ópera».

### "AL CAPONE"

Na história do «gangsterismo» norte-americano, Al Capone retém um lugar privilegiado: o de «Rei». O filme pretende cinebiografar o famigerado facínora, que tanto trabalho deu à polícia de Chicago e de todos os Estados Unidos, na década dos vinte, sobretudo.

A direção é do desconhecido Richard Wilson, história e roteiro de Malvin Wald e Henry F. Greenberg. Rod Steiger faz o famoso «gangster» falecido em 1947, de uma doença incurável. A partir de amanhã no «Bruni-Flamengo».

### "PRESENTE DE GREGOS"

O Cine São Luís anuncia para amanhã a estréia de «Presente de Gregos» (Surprise Package), filme produzido e dirigido por Stanley Donen, com o canastrão Yul Brynner fazendo um «gangster» deportado pela polícia ianque para a ilha grega em que nascera. Como se vê, a Grécia anda na moda, após «Nunca aos domingos». Comédia policial, talvez interessante. Ainda no elenco: Mitzi Gaynor e Noel Cowara, o conhecido autor teatral britânico.

### QUATRO OUTROS FILMES

Há ainda que registrar mais quatro lançamentos, a saber: «Aqui tombaram os bravos», provocação de guerra ianque contra os chinêses, que o «Flórida» vai exibir a partir de amanhã; uma nova «mexicanada», «Café Colón», reunindo dois conhecidos «astros» do cinema mexicano, Maria Felix e Pedro Armendariz, direção de Benito Alazraki; «A bela e sua majestade», «abacaxi» germânico dirigido pelo imbecil realizador de «um marido por favor», Axel Von Ambesser, com a insuportável Romy Schneider; e finalmente a suprema estupidez em forma de filme, a vergonha das vergonhas, já vista em São Paulo, «O Mistério da Ilha de Vênus», «rodada» no Brasil por notórios aventureiros ianques, [illegible] mandados por um certo Douglas Fowley. É incrível que a Censura tenha liberado um monstrengo dêsses, uma idiotice tão larvar. E dizer que artistas brasileiros tenham aceitado aparecer nesse «coisa» imunda que provoca náuseas no mais insensível dos mortais!

### UM NACIONAL: "ZÉ DO PERIQUITO"

Amácio Mazzaropi é uma criatura interessantíssima, um artista de grandes recursos, que já passou por tôdas as experiências, a começar pela circense. Agora se meteu a produtor e diretor de filmes, e está ficando milionário: êle mesmo distribui suas produções, o que vem a ser uma revolução no sistema de distribuição, asfixiado pelas grandes emprêsas estrangeiras, instaladas no Brasil como se fôram nacionais.

«Zé do Periquito» fêz enorme sucesso no Estado de São Paulo. A crítica ressaltou os progressos alcançados por Mazzaropi diretor e produtor, a trama engraçada, a cinegrafia do competente Rudolf Iczey e o desempenho do popular cômico. Mas as fitas de Mazzaropi sempre agradaram em São Paulo, terra do ex-«astro» da «Vera Cruz». A música é de Hector Lagna-Fietta, e deve ser boa, pois o homem é talentoso. A partir de amanhã num grande circuito de salas.

DIÁRIO DO SAMBA

# I CONVENÇÃO DO SAMBA

**PAULO FRANCISCO**

Sob o auspício da Associação das Escolas de Samba do Brasil, entidade mór que congrega o samba do Estado da Guanabara, os sambistas promoverão a I Convenção do Samba. A data para êste grande empreendimento, dos autênticos defensores da nossa música popular, ainda não está marcada.

Esta Convenção terá como princípio colocar o **samba** no lugar de destaque que êle merece, os sambistas irão expor seus pontos-de-vista e suas idéias, para que ela depois de minuciosamente debatidas tornem parágrafos no decreto.

Alguns itens já estão inscritos para serem discutidos na I Convenção do Samba, versam sôbre o término das explorações que vem últimamente desencadeando nos meios sambistas. Deverão colocar um fim na questão das gravações de discos, com músicas de escolas de samba, pois até agora não se pode apontar uma Escola de Samba que tenha recebido os lucros obtidos nas vendagens dos seus discos, também pleitearão terminar com as filmagens dos desfiles carnavalescos, elas sòmente têm dado lucros as companhias cinematográficas. Êsses assuntos serão devidamente debatidos devendo depois serem firmados em decretos, outorgando podêres a Associação das Escolas de Samba para funcionar como intermediária nas transações em favor do samba.

Bacanas de Mangueira.

A "Ala dos Bacanas" da Escola de Samba Estação Primeira de Mangueira promoverá, hoje, um pique-nique na Pedra de Guaratiba.

Em homenagem aos aniversariantes do mês, a Escola de Samba União, da Ilha do Governador, fará realizar uma domingueira dançante.

Às 13 horas, a Escola de Samba Capela estará oferecendo um "Arroz à Risoto", na sede social situada na Rua Itapuva, 206, em Parada de Lucas.

Os sambistas Calisto, do Império Serrano, e Euclenes, da Portela, organizaram uma noite dançante que será levada a efeito, sábado vindouro, na sede social da Escola de Samba Portela. Como atração haverá um concurso de penteado.

MUCUS DA ASMA
Ataques de asma e bronquite arruinam sua saúde e enfraquecem o coração. [illegible] domina rápidamente as crises, regularizando a respiração e garantindo um sono tranquilo desde o primeiro dia. Compre Mendaco ainda hoje. Nossa garantia é a sua maior proteção.

# Lauro Paiva com seus sucessos

O organista Lauro Paiva é uma das atrações noturnas do Rio de Janeiro. Com seu conjunto, êle toca, tôdas às noites, até às quatro da manhã, no "Avenida Danças" e é considerado um dos melhores "chefes de conjunto" da "Cidade Maravilhosa".

Por isso que Lauro Paiva foi buscado para o disco. E hoje êle pode contar com quatro Lps, sendo dois últimos na "Copacabana", onde apareceu com o lançamento de "Gafieira em bossa nova" que é uma seleção de ambas e chôros de primeira qualidade.

### Lauro voltando

Agora, Lauro Paiva está apresentando o seu último Lp. Reuniu sucessos do momento e os apresenta em solos de órgão, orgão que êle executa de maneira inteiramente pessoal e que torna a gravação cem por cento dançante.

Lauro Paiva levou dois meses selecionando melodias para êsse último Lp com músicas dançantes. E, no disco, exibirá a fôrça de seu talento interpretativo, a mesma fôrça que leva gente ao "Avenida" para vê-lo e ouvi-lo tocar.

### Seleção de primeira

O disco, "Sucessos com Lauro Paiva" apresenta uma seleção de primeira qualidade. Assim, nas doze faixas, êle incluiu: What is this thing called love?, fox de Cole Porter; Palhaçada, samba de Haroldo Barbosa e Luís Reis; Poema do adeus, em ritmo de bolero, de Luís Antônio; Sonho e saudade, samba-canção de Tito Madi; Prá que?, samba de Rui Rei e Emílio Batista; Eu e o samba, de Nélson Castro; Carina, fox de Testa e Lojacono; Perdão, samba-canção de César Cruz; Beija-me depois, bolero de Jair Amorim e Evaldo Gouvêia; Isso, coisa e tal, chôro de Sandra Roberta e Antenor Senna; Eu não sou marinheiro, samba de Alvaiada e Djalma Mafra e Meu amor foi embora, samba de Erasmo Silva e Mário Lago.

*O excelente organista Lauro Paiva está de volta ao disco: "Sucessos com Lauro Paiva".*

# *Romeu revive o "Rei da Voz"*

O cantor Romeu Fernandes acaba de lançar um Lp onde revive a memória do grande Francisco Alves, interpretando doze sucessos de Chico e exibindo, na gravação, os dotes vocais que o apontam como um de nossos melhores intérpretes românticos.

Romeu Fernandes, que andava sem oportunidade, apesar de seu talento, encontrou finalmente a chance de demonstrar sua interpretação e sua voz de bom cantor, apresentando um disco que haverá de ficar marcado na história da discografia nacional.

### Com Altamiro Carrilho

Foi Altamiro Carrilho na verdade, quem deu idéia a Romeu Fernandes: fazer um lp em homenagem à memória de Chico Alves. Um lp que apresentasse os grandes sucessos do cantor desaparecido e que deixou saudades. Romeu tem voz brilhante, segura e era capaz de exibir qualidades capazes dessa homenagem.

Assim, numa tarde, Altamiro comunicou à direção da fábrica (Copacabana) que estaria pronto a produzir o Lp de Romeu Fernandes em homenagem ao inesquecível "Rei da Voz".

### Dois meses de seleção

Não foi fácil selecionar doze sucessos de Francisco Alves. Por isso que Altamiro Carrilho e Romeu Fernandes levaram dois meses no estudo do repertório de Chico, na seleção musical, observando todos os sucessos, principalmente aqueles que já estavam um tanto esquecidos pela marcha do tempo.

Organizada a seleção, Altamiro meteu mãos ao trabalho. Chamou Romeu Fernandes e realizou a gravação. E hoje, com o lançamento do disco, os comentários da crítica são inteiramente favoráveis a Romeu Fernandes. Não é fácil reviver sucessos de um grande intérprete, principalmente quando êsse intérprete se chamava Francisco Alves. Mas Romeu Fernandes não comprometeu o repertório do grande "Rei da Voz". E a prova disso — para satisfação do cantor — é a crítica inteiramente favorável.

BANDEIRAS E FLÂMULAS
CASA MORAES ALVES
URUGUAIANA, 174-A

ROMEU FERNANDES

*Está prestando uma grande homenagem a Francisco Alves, o "Rei da Voz". Crítica favorável.*

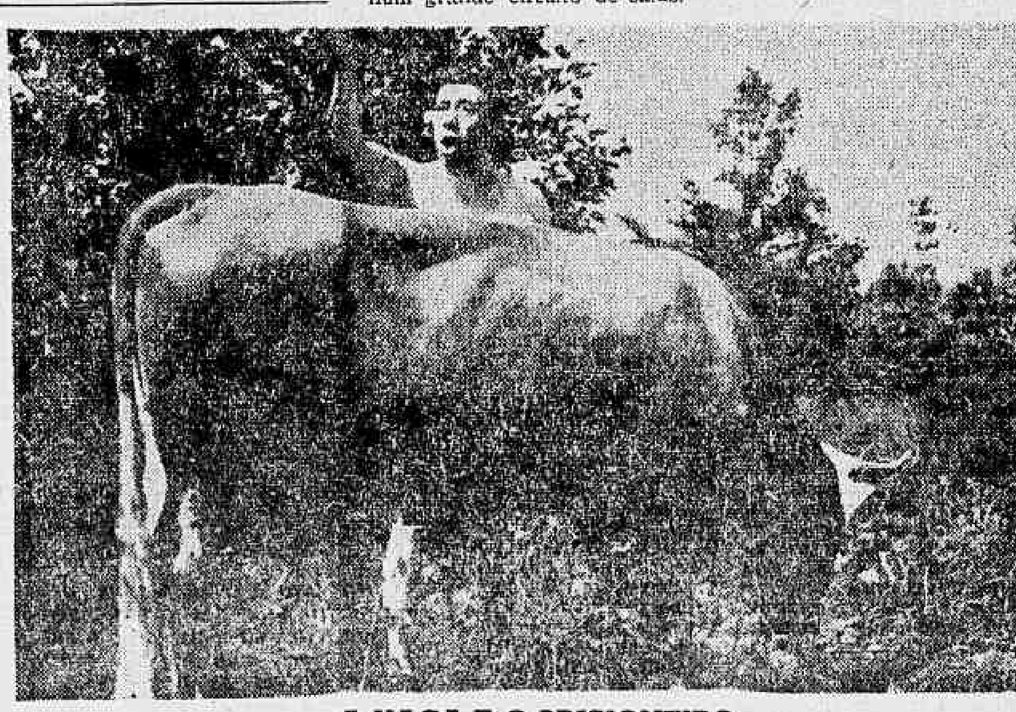

A VACA E O PRISIONEIRO

# Semana Araguarina

(Do Correspondente Mário Nunes)

CIDADE

## Excedentes da E. F. Goiás: telegrama a JQ

As notícias veiculadas nesta cidade de que 360 ferroviários, da Estrada de Ferro Goiás (Rêde Ferroviária Federal S. A.), trabalhando na cidade de Araguari, estariam incluídos em uma lista de excedentes e que seriam transferidos para diversas cidades de Goiás, onde prestariam seus serviços ao Departamento dos Correios e Telégrafos, levaram a Sociedade de Amigos de Araguari a telegrafar ao presidente da República, solicitando a sustação da medida.

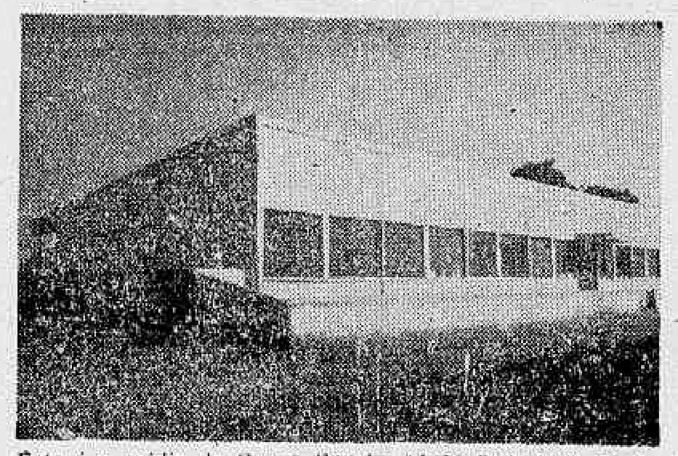

*Este é o prédio do Grupo Escolar "João Pedreiro", doado à cidade pelo sr. Miguel Pedreiro. É considerada a melhor escola do Brasil Central, tendo custado 5 milhões de cruzeiros.*

A atitude da Sociedade foi tomada devido à situação de insegurança em que se encontram os funcionários daquela ferrovia depois que a sede da Estrada de Ferro Goiás foi transferida para Goiânia. Após essa medida, grande número de servidores da citada ferrovia foram transferidos para cidades de Goiás, vendo-se obrigados a se desfazerem de suas propriedades na cidade de Araguari, onde já estavam radicados e integrados na vida da cidade.

TELEGRAMAS

Por outro lado, o vereador araguarino João Borges telegrafou ao governador do Estado, ao deputado federal Rondon Pacheco e ao sr. Osvaldo Pierucetti, solicitando interferência em favor dos ferroviários de Araguari.

ASSOCIAÇÃO ODONTOLÓGICA

Foi eleita a diretoria da Associação Odontológica de Araguari, que dirigirá os destinos da entidade no biênio 61-62. A eleição foi realizada na sede da entidade e apontou os seguintes nomes: presidente: sr. Ademar Jorge Ferreira; vice-presidente, sr. Jaide Alves da Silva; 2º. vice, sr. João Batista Resende; secretário-geral, sr. Romeu Duarte; 1º secretário, sr. Dimas Pereira; 2º. secretário sr. Clóvis Fernandes de Oliveira; 1º. tesoureiro, sr. Augusto de Oliveira Santos; 2º. tesoureiro, sr. Lioval do Rodrigues Naves; bibliotecário, sr. Iolante Soares de Azevedo, e orador, sr. Domingos Negri.

**Durante a reunião, o presidente da Associação protestou contra o projeto de lei 2.240, de autoria do parlamentar Norberto Smith, que foi considerado prejudicial à classe e até mesmo à saúde pública.**

MÁQUINAS DE PASTEURIZAÇÃO

O sr. J. D. Skaf declarou a êste correspondente que as máquinas, importadas da Dinamarca, destinadas à pasteurização do leite da firma que dirige, já se encontram no pôrto de Santos. Declarou ainda, que o custo da maquinaria, uma das mais modernas do Brasil, foi de 15 milhões de cruzeiros, devendo as mesmas estarem funcionando em Araguari, na segunda quinzena do mês de junho vindouro. Esta inovação dará nôvo impulso à indústria de laticínios da "Cidade Sorriso".

TRANSPORTE URBANO

O presidente da Câmara de Vereadores da cidade, sr. Romeu Duarte, declarou que o proprietário da Emprêsa de Transportes Urbanos Líder, da cidade de Uberaba, está interessado em organizar uma emprêsa de ônibus, em Araguari. Os carros já estariam comprados, esperando-se, apenas a concessão da Câmara de Vereadores para a instalação da primeira linha de ônibus, necessidade premente da cidade. Adiantou o presidente da Câmara de Vereadores que o proprietário da Companhia de Transportes está sendo esperado na cidade para reunir-se com o prefeito Jeovah Santos e vereadores, visando uma breve solução para o problema.

ROMARIA À ÁGUA SUJA

No último domingo, duas mil pessoas tomaram parte na romaria à Água Suja, onde foi celebrada missa festiva, com mais de 1.500 caminhões. Mais de 100 veículos transportaram os romeiros, tendo à frente o padre Nilo Tabuquini e os membros da Irmandade do Santíssimo Sacramento. A romaria foi acompanhada pela banda de música São José, sob a regência do maestro Bepê. O regresso da romaria a Araguari deu-se às 20,30 horas, havendo bênção do Santíssimo na Igreja Matriz do Senhor Bom Jesus, de onde se dispersaram os romeiros.

OBRAS ADIANTADAS

As obras de construção do Super-Mercado de Araguari já se encontram bastante adiantadas, processando-se agora os trabalhos de estaqueamento do terreno para a instalação do prédio que obedecerá às linhas de construção modernas. Espera-se para poucos meses a inauguração do Mercado, um dos grandes melhoramentos esperados pela cidade.

Também a construção da nova agência do Banco do Brasil está em fase de grande adiantamento, prenunciando breve inauguração do nôvo estabelecimento bancário da cidade.

VISITA

Encontra-se em nossa cidade a reverendíssima madre Maria Ludgera, superiora geral das Irmãs do Sagrado Coração de Jesus, que dirigem a Escola Normal e o Colégio Sagrado Coração de Jesus, na cidade. A madre superiora veio da Bélgica e já visitou no Brasil as cidades de Belo Horizonte, Pará de Minas e Montes Claros, devendo visitar, ainda, Londrina, Sertanópolis e Centenário do Sul, no Paraná onde existem colégios de sua congregação. Esperaram madre Maria Ludgera, no aeroporto da cidade, as alunas do internato e do externato do Colégio e autoridades da cidade.

POLÍCIA

## Fuga de presos da Cadeia Pública

Oito presos, que se encontravam na cadeia pública da cidade, conseguiram fugir no dia 17 último, fazendo um furo no fôrro de madeira do prédio e utilizando os próprios corpos como escada. Encontravam-se na cela arrombada 13 detentos, sendo que os cinco que não conseguiram fugir denunciaram os fugitivos que, mesmo assim não foram presos.

Dois dos presos evadidos são assassinos e cinco ladrões. O famoso facínora Prata fugiu também, conseguindo repetir a façanha de poucos dias atrás, em Goiás. Na cadeia pública só se encontravam dois guardas que não conseguiram evitar a evasão. Muito contribuiu para a fuga a retirada do telefone da cadeia, dois dias antes da fuga. Os reforços necessários à prisão dos fugitivos não chegaram a tempo.

LENIRA VAI PAGAR

Lenira do Val Penteado, acusada de falcatruas no montante de 2 milhões de cruzeiros, na cidade de Araguari e que se encontra detida, informou a êste correspondente que só teve notícia dos fatos que lhe acusam, quando voltava para Araguari de uma viagem que realizará com sua filha ao Norte do país, onde pretendia curar a menina de uma hepatite-infecciosa. Foi detida em Ilhéus e contratou advogado, sendo sôlta mediante habeas-corpus. Assustado viajou, então, para o Recife onde foi prêsa pela Polinter e recambiada para Araguari. Na cidade, contratou o advogado Jorge Calil Canut, que vam acompanhando seu caso, garantiu Lenira que logo consiga a liberdade saldará todos os seus compromissos, adiantando que espera uma pessoa amiga do Estado da Bahia, para ajudá-la no seu intento.

Lenira passa os dias na detenção fazendo tricô e muitas vêzes recebe visitas de amigos de Araguari, se sentindo muito satisfeita por isso. Garantiu, por fim, que gosta muito da cidade, possuindo muitos amigos aqui e que quando sair da prisão ficará residindo na cidade.

"RADIOPATRULHA" RECOLHE MENDIGOS

O serviço de Rádiopatrulha da cidade está recolhendo os mendigos que são encontrados nas ruas da cidade, em campanha encetada para a erradicação da mendicância. A medida é das mais acertadas, pois, ùltimamente, pessoas válidas para o trabalho eram vistas pelas ruas da cidade pedindo auxílio aos transeuntes, num desafio às autoridades, pois tinham perfeitas condições para o trabalho.

DELEGADO E PROVIDÊNCIAS

Depois da fuga dos oito detentos da cadeia pública de Araguari, o delegado de Polícia, sr. Austen Drumond, declarou que já havia passado rádio para o secretário de Segurança Pública, pedindo que fôsse melhor assistida a delegacia de Araguari que conta, atualmente, com oito policiais, apenas. Comunicou, também, que o prédio da cadeia pública se encontra em péssimo estado de conservação, aconselhando a construção de um prédio nôvo. Assegurou o delegado que é humanamente impossível efetuar todo o policiamento da cidade com o número de policiais com que conta atualmente, esperando uma solução urgente para o problema, das autoridades competentes.

ESPORTES

## Coríntians paulista em Araguari

O time do S. C. Coríntians Paulista deverá se apresentar hoje nesta cidade, onde fará sua segunda exibição. A equipe paulista terá como adversário o Fluminense Futebol Clube, desta cidade. Estão sendo esperadas diversas caravanas de desportistas de cidades vizinhas, para presenciar o jôgo.

Dentre os convidados de honra, que presenciarão o prélio de hoje, podemos apontar os srs. Carlos Joel Neli, diretor da "Gazeta Esportiva", de São Paulo, deputado Osvaldo Pierucetti, sr. Álvaro Lopes Cançado, o famoso jogador do passado, conhecido por Nariz e diversos prefeitos municipais de cidades vizinhas.

FLUMINENSE PRONTO

O técnico Elpídio Silva, o popular Ruêda, está confiante num bom desempenho do Fluminense, frente ao esquadrão do Coríntians, baseado nos preparativos técnicos e físicos levados a efeito durante a semana por seus pupilos.

SOCIEDADE AMIGOS DE ARAGUARI PRESENTE

O presidente do Fluminense, sr. Mauro Cunha, declarou que a diretoria da Sociedade Amigos de Araguari deverá estar presente ao Estádio Sebastião César, para presenciar o encontro.

Também o prefeito da cidade, sr. José Jeová Santos, especialmente convidado, presenciará o prélio.

ARAGUARI GOLEOU NACIONAL DE UBERABA POR 3 x 0

Jogando amistosamente no domingo último, no Estádio Vasconcelos Montes, o esquadrão do Araguari Atlético Clube abateu de forma espetacular ao Nacional de Uberaba, pela contagem de 3 tentos a zero.

Os tentos estreados foram assinalados por Jair, aos 14 minutos da primeira fase. Feles aumentou para 3, aos 18 minutos da segunda fase. E' de se salientar que os avantes do Nacional perderam duas penalidades máximas. O domínio dos estreados foi amplo e total e ainda perderam grandes oportunidades de aumentar o marcador.

O Araguari A. C. jogou e venceu com Ninico, Clemente, Pombo e Luís Silva; Alsôr e Pacusinho; Herculano (Ferreira), Teles, Hamilton, Haroldo (Silva) e Jair (Arnaldo).

O Nacional F. C. de Uberaba, perdeu com Neinho, Hélio Cári, Válter e José; Arnoldo e Nivaldo; Lelé, Gomes, Divino, Edson e Toninho.

A renda foi de Cr$ 35.720,00.

FLUMINENSE PERDEU PARA O TUPI E GANHOU DO URT

Jogando na cidade de Pato de Minas, o Fluminense araguarino perdeu para o Tupi, pela contagem de 2 tentos a 0. No certame, enfrentou o URT (União Recreativa) ... por 1 a 0. A delegação ... do tricolor foi muito bem recebida na cidade de Patos, pelos diretores e pelo jornalista José Maria, do jornal dos Municípios e representante do DIÁRIO CARIOCA, do Rio de Janeiro.

SOCIAIS

*Na foto, a srta. Marcia de Castro, uma das jovens mais elegantes de Araguari, que enfeita com sua beleza as reuniões da sociedade araguarina.*

# CÂMARA DE BH VAI DEBATER OS PROBLEMAS DA PAMPULHA

BELO HORIZONTE — (Sucursal)
(2ª de uma série de reportagens)

A Câmara Municipal de Belo Horizonte, reconhecendo a gravidade que representa o Lago da Pampulha, infestado de esquitossomas, e o perigo de contágio da população e de turistas que acorrem em massa àquele recanto, vai discutir, no decorrer da próxima semana, a questão, visando a providências que eliminem a ameaça de um surto de esquistossomose sem precedentes na capital.

O vereador José Greco, que é médico e conhece profundamente as condições sanitárias da Pampulha, está completando substancioso estudo para basear um projeto de lei que submeterá aos seus pares, propondo meios para que a interdição imposta pelo dr. Siebra de Brito, do DNERu, seja cumprida à risca, bem como submeter os clubes e entidades ligadas à Pampulha às ordens de proteção à saúde dos atletas.

ABUSO

— "As práticas esportivas na Pampulha representam um abuso que não pode ser tolerado — disse o vereador José Greco ao DIÁRIO CARIOCA — pois expõe ao risco os atletas e assistentes, uma vez que os que alí permanecem tocam nas águas contaminadas e alguns até delas se servem para beber.

SUSPENSA PRÁTICA ESPORTIVA

Desde domingo último, acham-se suspensas tôdas e quaisquer práticas esportivas na Pampulha, que prosseguiam apesar da interdição do lago. A divulgação dos protestos gerais, expressos por ocasião da reunião promovida pela Associação dos Amigos e Moradores da Pampulha (AMAPAM), na reportagem do DC, colaborou na suspensão das atividades na represa.

Como se sabe, o Pampulha Iate Clube, entidade recentemente criada para atividades sociais na Capital, vinha utilizando o lago para festas sociais-esportivas, pondo em risco a saúde dos atletas que traziam da Guanabara, Niterói e Pôrto Alegre, sem conhecer o perigo de contrair os terríveis esquistossomas que abundam no lago.

Por outro lado, os policiais, que atendem no pôsto existente às margens da Pampulha, foram recomendados a impedir a pescaria naquele recanto, coibindo as infrações dos aficionados da pesca, que possuíam até canoas e pequenos barcos na arte menos vigiada, próximo ao Jardim Zoológico. Anzóis e demais apetrechos são agora sumàriamente apreendidos pelos guardas.

RÊDE DE ESGÔTO

Um dos problemas mais graves, causa direta do contágio na Pampulha, ou seja, o despejo das rêdes de esgôto diretamente dentro das águas do lago, será removido dentro em breve. No projeto de lei que o vereador José Greco está elaborando, consta a reconstrução dos condutos, com despejo em um lago de sedimentação, proposto pelo sanitarista Lincoln Continentino.

Em vista da elevação das verbas a serem empregadas na construção da nova rêde de esgotos e da importância de que a medida reveste, em função do aproveitamento da Pampulha e preservação da saúde do belo-horizontino, um ofício será encaminhado ao presidente Jânio Quadros, solicitando a cooperação do govêrno federal.

Por outro lado, o DNERu está completando o levantamento das condições sanitárias da bacia da Pampulha, sob a orientação do cientista argentino Ernesto Paulini a fim de iniciar as obras de saneamento. A Prefeitura fará erguer em tôrno do lago instalações sanitárias e bebedouros, completando a recuperação do mais famoso recanto da Capital, que será entregue à população e aos milhares de visitantes de todo o país.

É PROIBIDO PESCAR

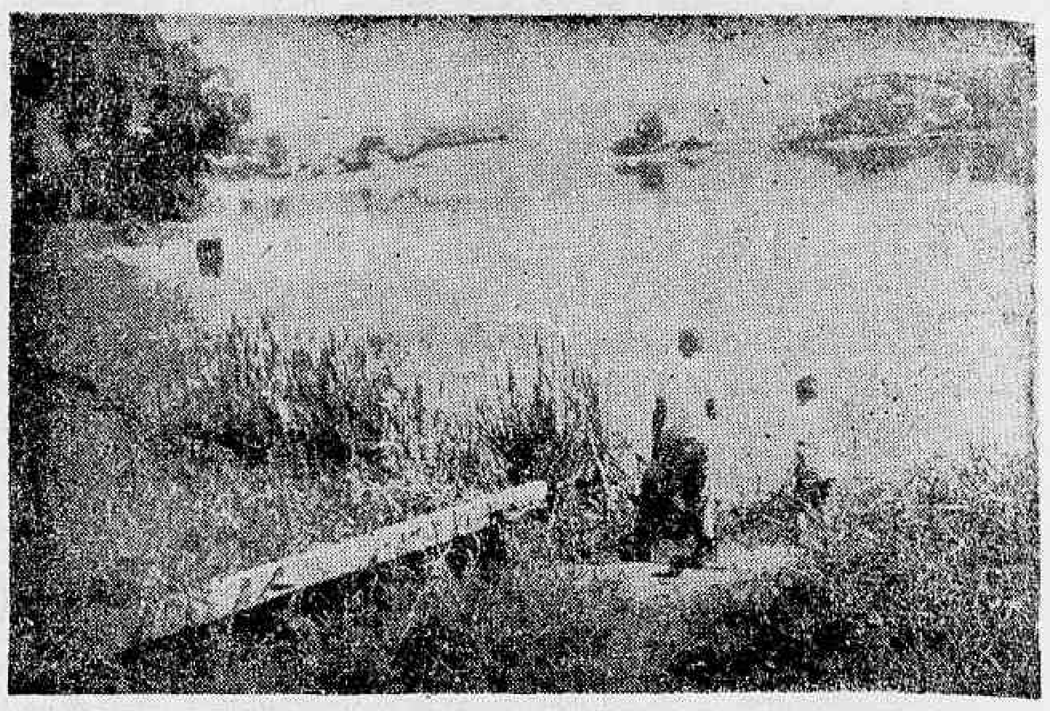

*Os policiais que trabalham no pôsto às margens da Pampulha já estão coibindo a pesca no lago, que constitui sério perigo à saúde dos menos avisados.*

# PINDA DARÁ ALIMENTO AO ESTUDANTE DA ROÇA

PINDAMONHANGABA —
(Do correspondente J. Marcondes)

A Prefeitura desta cidade está envidando esforços, no sentido de conseguir junto aos podêres competentes, a criação do Serviço de Saúde e Alimentação Escolar, para beneficiar os estudantes primários das roças, com distribuição de sôpa escolar diária, tendo obtido grande quantidade de farinhas nutritivas, e calcificantes que serão distribuídas de acôrdo com entendimentos entre médicos e professôres da cidade.

CÉDULA ÚNICA

O Grêmio Estudantil "3 de Maio", desta cidade, realizou dia 24 último eleições para a escolha de seus novos dirigentes.

O interessante dêste pleito é que o mesmo foi feito através da Cédula Única, mandada imprimir pelas duas chapas que disputaram a preferência do eleitorado estudantil.

AZULZINHO VAI COBRAR

Encontra-se em funcionamento nesta cidade um escritório de cobranças, cuja denominação é "Escritório de Cobranças Azulzinho".

No comunicado distribuído ao comércio da cidade, lê-se: "Instalamos nesta cidade um escritório de cobranças de contas perdidas ou difíceis de serem cobradas, sendo que efetuaremos qualquer cobrança, seja de dívida pessoal, notas promissórias ou letras de câmbio, amigável ou judicialmente, nada cobrando para início, mas com a percentagem de 20 por cento, caso consigamos recebê-la.

As nossas cobranças serão efetuadas por pessoas vestidas de azul chamando assim a atenção, no caso é claro de depois de 3 visitas não conseguirmos efetuar a cobrança, fazendo com isso, sentir-se o devedor na obrigação de pagar suas dívidas, se justas e devidas.

CÂMARA MUNICIPAL

Solicitaram licença de seus mandatos na Câmara desta cidade os seguintes edis: Angelo Paz da Silva, 30 dias; Marcondes França, 15 dias e Jorge Bargis, 90 dias, sendo que todos pertencem à bancada majoritária e situacionista da UDN-PDC-PSB.

O vereador Antônio Leopoldi apresentou proposição ao Poder Executivo no sentido de que conceda um abono provisório aos mensalistas e diaristas, respectivamente de 550 e 1 mil, no período de julho a dezembro do ano corrente. O mesmo vereador indicou também, ao Executivo, para que êste determine ao Departamento de Finanças, estudos imediatos referentes a um aumento de 45 a 50 por cento nos vencimentos dos servidores municipais a partir de janeiro de 1962.

O vereador Goffi Goulart, apresentou indicação ao prefeito municipal para que intervenha junto ao govêrno do Estado no sentido de conseguir a reversão ao patrimônio do município do prédio onde até há pouco funcionavam o Ginásio e Escola Normal João Gomes de Araújo, o prédio "Baroneza de Itapeva".

O edil Alfredo Molinari requereu a formulação de um convite ao sr. José Bonifácio Coutinho Nogueira, secretário da Agricultura, para que o mesmo pronuncie nesta cidade uma conferência sôbre a Revisão Agrária.

A Câmara oficiou à srta. Angélica Bueno Tôrres, professôra pindamonhangabense, atualmente lecionando em Votuporanga, congratulando-se com a mesma, tendo em vista seu heróico ato salvando a vida de 19 crianças ao desabar uma escola onde lecionava naquela localidade.

O vereador Paulo D'Alessandro, requereu que a Câmara enviasse congratulações à Embaixada dos Estados Unidos, tendo em vista o feito científico do cap. Alan Shepard, herói astronauta, que realizou vôo espacial pela primeira vez em nave dirigida pelo homem.

ESPORTES

**As cidades de Poá e Guarulhos foram as primeiras a inscrever-se para as disputas dos X Jogos Abertos do Vale do Paraíba, que se realizarão nesta cidade, de 11 a 16 de julho vindouro.**

**Prosseguem em ritmo acelerado as obras para construção de uma quadra coberta, no bairro da "Galega", distando 800 metros do centro.**

2a. DIVISÃO

**Será iniciado mais um campeonato da 2a. Divisão de profissionais, da FPF.**

Pindamonhangaba será a única cidade a ser representada, entre tôdas as do Vale do Paraíba.

Caberá à veterana A. A. Ferroviária a responsabilidade.

ANIVERSÁRIO

Dia 30 próximo, o CEEN "João Gomes de Araújo", principal estabelecimento de ensino da cidade, abrigando agora em seu novo prédio quase dois mil jovens, estará comemorando seu 30.º aniversário de fundação.

A direção do renomado estabelecimento de ensino programou diversas solenidades, tendo para tal nomeado várias comissões.

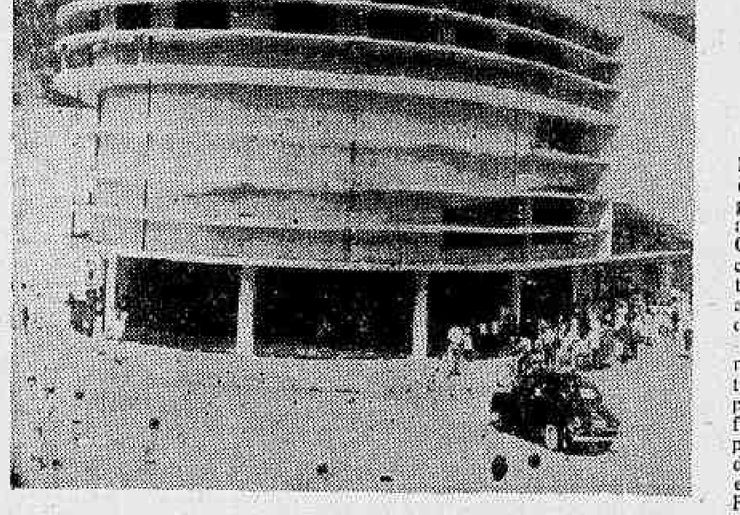

## Cine Itaúna – índice de progresso da cidade de Caratinga

*O progresso de uma cidade tem sua origem no espírito de realização de sua gente.*

*A cidade mineira de Caratinga corrobora a afirmativa. Naquele próspero centro da Zona da Mata, a iniciativa particular evidencia uma demonstração eloqüente de uma coletividade laboriosa que produz e realiza.*

*A construção do magnífico Cine Itaúna reflete o grau de progresso, personificado nas personalidades dos srs. José Cipriano Júnior, idealizador da obra e seus grandes colaboradores srs. Francisco do Valle, gerente da agência local do Banco Crédito Real de Minas Gerais, José de Paula Maciel, prefeito do município, dr. Grimaldo de Barros Paula, Francisco Azzi, Pedro Cabral, Juarez Canuto de Sousa, Carmo Viggiano, José Neto Pogy, José Maria Fernandes Neto, Hélio Barroso e Sebastião Araújo Filho. A gerência está entregue ao sr. Lair de Paula Ramos. O Cine Itaúna impressiona não só pelo seu aspecto exterior, de modernas linhas arquitetônicas, como pelo seu interior, cujas instalações obedeceram à técnica, luxo, confôrto e riqueza de decorações. É um cinema construído à base da mais moderna técnica, impondo-se como dos maiores do Estado de Minas Gerais e digno de ombrear-se com os melhores do país.*

*Aparelhagem de som e projeção perfeita, confortáveis poltronas estofadas e todo um conjunto de apurado gôsto.*

*O empreendimento custou 40 milhões de cruzeiros e merece o registro especial e parabéns à coletividade caratinguense.*

# Juiz de Fora: diocese agradece ao prefeito

JUIZ DE FORA, (MG) —
(Da Sucursal)

O bispo diocesano Dom Geraldo Maria de Morais Penido, tendo em vista os relevantes auxílios prestados pela municipalidade, através do prefeito da cidade sr. Olavo Costa, às obras de assistência social e outros empreendimentos da diocese, enviou carta de agradecimento ao prefeito da cidade.

Na carta são ressaltados os benefícios que o auxílio da Prefeitura às obras diocesanas traz ao povo do município, destacando os frutos do trabalho conjunto dos poderes públicos com a autoridade eclesiástica, em favor do bem-estar da população de Juiz de Fora.

A CARTA

E' o seguinte, na íntegra, o texto da carta que Dom Geraldo enviou ao prefeito Olavo Costa, da cidade de Juiz de Fora:

Excelentíssimo senhor prefeito:

Espontâneamente e com muito prazer vimos trazer a V. Exa. nossas sinceras felicitações pelo Decreto assinado há dias, por V. Exa. pelo qual se dá ao Cemitério Municipal o nome da Augusta Padroeira do Brasil, Nossa Senhora Aparecida. Igualmente, chegou-nos ao conhecimento que a Colenda Câmara Municipal pretende dar ao seu futuro edifício o nome do saudoso Pontífice Pio XII. Parabéns a V. Exa. e a Exma Câmara por estas duas iniciativas!

Aproveitamos o ensêjo, sr. prefeito para trazer a V. Exa. por parte da Diocese de Juiz de Fora, um férvido agradecimento pela colaboração efetiva e gentil que V. Exa. vem prestando às obras diocesanas. Muitas vêzes, V. Exa. se antecipa ao desejo da Diocese e oferece sua valiosa contribuição. Outras vêzes, é um pedido levado a V. Exa. e, com a costumeira gentileza, prontamente atendido.

Seja-nos permitida, Excelência, salientar entre outros muitos de menor monta, os seguintes testemunhos de sua colaboração com a Diocese de Juiz de Fora.

A ereção do belo Monumento à memória de Dom Justino José de Santana, na Praça da Catedral e a denominação de "Praça Dom Justino" dada ao mesmo logradouro.

A concessão de uma verba extraordinária de Cr$ 200 mil no ano passado, para ajuda à Ação Social Diocesana, na sua organização;

A doação, mediante concessão da egrégia Câmara Municipal, de um automóvel "Mercury 51", pertencente à Prefeitura, para o serviço da Diocese;

A destinação de uma verba de Cr$ 600 mil, no orçamento de 1961 para os trabalhos da mesma Ação Social Diocesana;

Idem de igual verba, no mesmo orçamento, para o Abrigo "D. Bôsco" e Escola Agrícola São José;

A concessão em 1961 de um gabinete dentário para o referido Abrigo "D. Bôsco";

O planejamento dos jardins da Praça "Dom Justino", já quase totalmente executados, como também o projeto de iluminação da mesma Praça da Catedral, começando a concretizar-se, faz poucos dias;

A doação de um terreno para a construção do Dormitório São Vicente, executada por elementos da Ação Social Diocesana;

A entusiástica promessa de ajuda no plano da Diocese de prolongamento da Avenida Rio Branco para loteamento de um terreno com cuja renda se preten-

(Conclui na 7ª página)

## Transportadora ITAÚNA, permanentemente a serviço do progresso de Caratinga

"Governar é abrir estradas". E as rodovias foram surgindo, ligando o país em todos os seus quadrantes, nascendo com as mesmas as organizações de transportes.

Caratinga não poderia fugir às metas progressistas e conta, para tanto, com a conceituada "Transportadora Itaúna", organização cem por cento perfeita que, obedecendo à esclarecida orientação do sr. Juarez Canuto de Sousa, seu diretor-presidente, vem realizando perfeito serviço de intercâmbio comercial entre as praças de Caratinga, Rio de Janeiro, São Paulo e Governador Valadares. Contando com moderna frota de 12 possantes caminhões, entregues a profissionais competentes e ciosos de suas responsabilidades. As preciosas cargas transportadas pela organização, aqui focalizada, sempre chegam ao seu destino sob a égide da rapidez e segurança. Daí se haver impôsto à confiança dos círculos da indústria e do comércio a que vem servindo eficientemente, há cêrca de três anos. Com seus possantes caminhões, percorrendo as rodovias a "Transportadora Itaúna" concretiza o progresso de Caratinga

## Apêlo do prefeito e do povo de Caratinga ao sr. Jânio Quadros

Um dos problemas que sempre afligiram a cidade de Caratinga é justamente a precariedade do serviço de abastecimento d'água da cidade.

O atual prefeito, sr. José de Paula Maciel, vem batalhando intensamente em favor da solução dos problemas no município, sempre contando com a cooperação valiosa do deputado Augusto Ferreira Filho, atacou a situação do fornecimento d'água com resolução e coragem. Realizando um trabalho gigantesco de perfuração de rochas, conseguiu captar o precioso líquido na forma de uma água salubre e já tratada. Surgiu, porém, a dificuldade final que, se removida, virá beneficiar uma população calculada em 25 mil pessoas, ansiosas pela água pura e farta. Eram necessários 1.850 metros de canos para trazer a água até a cidade. Para tanto foi conseguida uma verba no Ministério da Saúde, de 324 milhões de cruzeiros, já liberada. Porém, ante as contingências criadas pelo caso Pinoti, a referida verba ficou congelada. O prefeito local já tem feito várias viagens a Brasília, para entendimentos com o presidente da República sem nenhum resultado. Agora, a imprensa se solidariza com a situação criada em Caratinga: sem verba não há água porque não há dinheiro para a compra dos canos. Daí a razão dêste apêlo ao sr. Jânio Quadros: — Exa., libere a verba de 324 milhões para a cidade de Caratinga. Vinte e cinco mil habitantes daquele próspero centro mineiro aguardam ansiosamente uma decisão justa em favor do bem-estar de uma laboriosa comunidade.

CARATINGA CRESCE

Durante a nossa permanência em Caratinga, o prefeito local teve oportunidade de nos mostrar várias obras realizadas em sua administração, dentre elas o magnífico Colégio Estadual, moderno hospital, em construção, e os amplos armazéns construídos pelo IBC, em área doada pela municipalidade.

FILIAL NO RIO DE JANEIRO: AVENIDA RIO BRANCO, 14 — TELEFONES: 43-9294 E 23-3434

FILIAIS NO ESTADO DE MINAS: JUIZ DE FORA, B. HORIZONTE, CARATINGA, MANHUMIRIM E PRESIDENTE SOARES

ENDEREÇO TELEGRÁFICO DA SEDE E FILIAIS «DAMACO»

DJALMA BOECHAT S.A.
— COMÉRCIO E INDÚSTRIA —
COMISSÁRIA E EXPORTADORA DE CAFÉ

SEDE: Carangola — Rua Antônio Marques, 78-92 — Caixa Postal 7 — E. F. Leopoldina — Estado de Minas

FILIAL: Caratinga — Rua Marechal Deodoro, 100 — E. F. Leopoldina — Estado de Minas

# DC-Notícia

**Últimas dos correspondentes**

## MINAS GERAIS

COQUELUCHE AMEAÇA MINAS

SÃO JOÃO DEL REI (Do correspondente) — Mais de sete mil crianças foram vacinadas nesta cidade, nos últimos dias, pela Secretaria de Saúde do Estado, com o objetivo de evitar que se estenda por todo o território de Minas a tosse coqueluche, que ameaça esta cidade.

BELO HORIZONTE (Da Sucursal) — Movimentam-se os jornalistas mineiros para assegurar presença no Congresso Nacional da classe a realizar-se em Nova Friburgo, no Estado do Rio, entre os dias 21 e 27 de setembro vindouro.

Orgãos da imprensa mineira já estão publicando o programa a ser cumprido, inclusive o temário do conclave.

## SÃO PAULO

CONTINUA A AMEAÇA DE GREVE NA PAULISTA

SÃO PAULO (da Sucursal) — O governador Carvalho Pinto estêve reunido nos Campos Elísios com os srs. Paulo Marzagão, secretário do Trabalho e Francisco de Paula Machado de Campos, secretário da Viação, para tratar do problema da Companhia Paulista de Estrada de Ferro, que continua sob ameaça de greve geral.

A reunião foi realizada em caráter secreto, não se conhecendo as decisões tomadas.

•

— Chegaram a São Paulo, procedentes do Rio, quatro caminhões que descarregaram no Teatro Municipal dezesseis toneladas de cenários, vestuários e objetos diversos, pertencentes à Companhia Francesa de Medeleine Renaud Jean-Louis Barrault.

A estréia aconteceu naquela casa de espetáculo, com as peças "Le Chien du Jardinier" "Les Precieuses Ridicules de Moliere.

•

Nenhum acidênte ocorreu durante a passeata que jovens dos colégios católicos nesta cidade promoveram, ontem, sob os auspícios do "Movimento Popular Brasileiro Pró-Liberdade de Cuba", com o objetivo de angariar fundos para a aquisição de tratores que serão trocados por prisioneiros cubanos, participantes da recente e fracassada invasão daquele país. A maioria dos estudantes desfilou com os uniformes, representativos, de dezessete colégios, em frente à Faculdade Nacional de Direito, na praça da Sé, entretanto, os universiários daquela escola prorromperam em vaia à passeata. Mas nenhum caso pessoal se verificou.

SÃO PAULO — Aprovando acôrdo celebrado entre o Estado e o Instituto Nacional de Imigração e Colonização, o governador Carvalho Pinto promulgou lei, dispondo sôbre medidas de amparo aos emigrantes nacionais (sobretudo no Nordeste) e imigrantes. Pelo acôrdo — e lei — o Estado assume o encargo de promover a recepção, hospedagem, encaminhamento e colocação do migrante nacional e imigrante aqui desembarcados, dando-lhes assistência médico-social, material e psicológica, a fim de que obtenham condições de existência humana dignificante. O convênio dispõe, ainda, que é atribuição do govêrno relacionar a utilização da mão-de-obra "alienígena, empregando-a na lavoura ou na indústria, conforme as aptidões individuais".

— Foi aprovado pela Assembléia Legislativa projeto que isenta do impôsto de vendas e consignações ou do sêlo "ad-valorem", sôbre as guias de exportações, o café cru embarcado nos portos do Estado, com destino ao exterior. O projeto foi de autoria do sr. Athiê Jorge Curi.

— A exportação de carne bovina para o Brasil Central em nada alterou o mercado local de consumo. O abastecimento continua normal e com tendência para melhor, inclusive nos preços, que estão baixando sensivelmente a cada dia que se passa. Jamais tamanha quantidade de carne foi vista, nesta época, nos açougues.

Quanto ao arroz, também está sendo vendido muito barato pelos fornecedores. A saca do amarelão extra está sendo vendida entre .. Cr$ 1.650 e Cr$ 1.700, podendo, no varêjo, ser vendido até Cr$ 30 o quilo — isto é, o de primeira, porque há arroz à venda até de Cr$ 20 o quilo. A batata superior está, igualmente, sendo vendida por preço, senão baixo, pelo menos normal: de Cr$ 1.000 a Cr$ 1.200 a saca — devendo aparecer no varêjo entre Cr$ 20 e Cr$ 25,00 o quilo. Só os ovos estão caros — e se informa que a principal causa é a falta de alimento balanceado, principalmente de farelo. O preço varia entre Cr$ 90 e Cr$ 110 a dúzia.

— Produtores e armazenadores de café estão responsabilizando o IBC pelo excesso de rarunchos que vêm inutilizando estoques de cafés armazenados.

## PERNAMBUCO

LIDER DOS PROFESSÔRES VAI PEDIR AUMENTO

RECIFE (Do correspondente) — O líder e presidente da Associação dos Professôres Secundários desta capital seguiu com destino ao Rio de Janeiro a fim de pleitear junto às autoridades do Ministério da Educação e Cultura a concessão deaumento de 40 por cento. Os professôres secundários, como se sabe, já haviam iniciado um movimento grevista, que foi suspenso, logo após, em virtude de promessas de aumento formulado.

— O inspetor do Trabalho, sr. Severino Alves, acusou o sr. Edison Falcão, delegado regional do Trabalho neste Estado, de ter praticado irregularidades na repartição que dirige. Em represália pelas acusações, o sr. Edison Falcão solicitou do presidente da República a demissão do sr. Severino Alves, a bem do serviço público, dizendo que o mesmo já havia sido demitido, em idênticas circunstâncias e depois readmitido por mero favoritismo.

## MATO GROSSO

CUIABÁ — (Do correspondente)

Falando à reportagem após o seu encontro com o governador do Estado, o prefeito Hamilton Figueiredo disse haver tratado com o sr. Fernando da Costa, sôbre a possibilidade da aquisição de um rôlo compressor, por empréstimo, a fim de dar prosseguimento à pavimentação da cidade e à aquisição de um grupo motor-bomba para os serviços de distribuição de água a Ladário.

Segundo apuramos, deverá constar da mensagem governamental do dr. Fernando Corrêa da Costa à Assembléia Legislativa matogrossense, o projeto que dôa à União os bens móveis e imóveis pertencentes à Faculdade de Direito de Mato Grosso, a fim de ser efetivada a remodelação daquela escola superior.

## PARÁ

COBRANÇA DE IMPOSTOS

BELÉM — O diretor do IBC nesta capital desmentiu a notícia, veiculada ontem, de que funcionários do Sul do país viriam realizar a cobrança do Impôsto de Consumo das firmas revendedoras de café neste Estado, acentuando que se trata de serviço de rotina que será feito por funcionários locais.

## CEARÁ

QUASE PRONTA A INSTALAÇÃO DO DNOCS NO CEARÁ

FORTALEZA — (Do correspondente) — Pessoal e orçamento são as duas únicas coisas que estão faltando à instalação, nesta cidade, do Departamento Nacional de Obras Contra as Sêcas. Móveis, utensílios, material de expediente e sede já estão prontos, em face à ajuda do govêrno do senhor Parsifal Barroso, visando à transferência com urgência.

— O ministro Catete Pinheiro, da Saúde, está sendo aguardado nesta cidade, onde virá a convite do governador Parsifal Barroso. Aqui, o sr. Catete Pinheiro inspecionará as instalações e o funcionamento das repartições federais que estão subordinadas ao seu Ministério.

— Chegarão a esta cidade os membros da Comissão de Sindicância designados pelo Departamento Nacional da Previdência Social, que farão sindicância nos Institutos de Previdência, setores regionais, dêste Estado. O presidente do Sindicato dos Empregados no Comércio, desta cidade, integra a Comissão.

PEÇA SUA MÚSICA
DE 2.ª A 6.ª FEIRA
PELO TELEFONE 22-5343
PEÇA A SUA MÚSICA — programa feito pelo ouvinte, para o ouvinte, através das Emissoras de ondas médias e curtas da
RÁDIO COPACABANA
numa oferta das
CAFETEIRAS "FAVARETTO" AUTOMÁTICA
RÁDIO COPACABANA
NOTÍCIA - MÚSICA - INFORMAÇÃO

BRASÍLIA
AGORA OU NUNCA! Você adquire a preço de lançamento glebas de 24.200m2 por Cr$ 96.000,00 em PRESTAÇÕES MENSAIS DE Cr$ 1.000,00 SEM ENTRADA, situadas numa cidade progresso. Cada gleba corresponde a 67 LOTES DE 12 x 30 pelo preço de Cr$ 1.440,00 CADA LOTE, junto ao cinturão verde de Brasília, cortadas por estrada federal, aeroporto no local e com todos os recursos para habitação imediata. Inf. e vendas com o sr. Horácio Martins. Av. Pres. Vargas, 509 — 20º and., tels.: 43-7681 e 43-3244, diariamente. Aceito agentes no Rio e nos Estados.

RAIOS-X Dr. Victor Côrtes
Exames radiológicos em residências
TOMOGRAFIAS
Diariamente das 8 às 11 e das 14 às 17 horas
RUA ARAUJO PORTO ALEGRE, 70
9.º andar — Tel.: 22-5330

# Mecanização da agricultura

**ALTIR A. M. CORRÊA**
**(Especial para o DC)**

De acôrdo com o censo geral de 1950, o Brasil possuía naquele ano — 7.009 tratores, distribuidos pelas seguintes regiões: Norte — 50; Nordeste — 275; Leste — 1.213; Sul — 5.438 e Centro-Oeste — 123.

Data de 1947, a ação mais direta do govêrno federal em prol do desenvolvimento da mecanização da agricultura. Nesta época, foi criada, no Ministério da Agricultura, a Comissão Permanente de Revenda de Material, com o objetivo de orientar, fiscalizar e incentivar à revenda de maquinaria agrícola pelos órgãos ministeriais.

Com os créditos abertos para àquela Comissão, a importação de tratores subiu, sendo de 5.815 em 1950 e de 12.200 em 1951.

### TRATOR NACIONAL

Em 1952 foi cogitada a fabricação do trator nacional, em face dos entendimentos havidos entre a Fábrica Nacional de Motores e a Cia. Fiat, Italiana. A nacionalização se faria no prazo de 7 anos, com um plano de 10.000 tratores. Por circustâncias várias, êsse plano não foi seguido.

Em 1953, o Brasil obteve um empréstimo de 18 milhões de dólares de Export and Import Bank para o fim especial de aquisição de máquinas agrícolas a serem revendidas sob o controle financeiro do Banco do Desenvolvimento Econômico.

As máquinas agrícolas importadas com o empréstimo do Eximbank, tornaram o ano de 1954, o de maior importação com cêrca de 15 mil tratores. Admite-se que o país possuia no início do ano de 1956, 50 mil tratores em atividades na agricultura.

### COMISSÃO DE MECANIZAÇÃO

Em 1956 o Govêrno Federal designou um Grupo de Trabalho sôbre Mecanização da Agricultura, no Conselho do Desenvolvimento, para estudar um plano de incremento da Moto-mecanização. Por sugestão dêsse Grupo foi criada, no Ministério da Agricultura, a Comissão de Mecanização da Agricultura (C.M.A.) integrada por elementos de diversos órgãos.

Pelas normas dessa Comissão, consolidadas no Decreto nº 40.260 de 1-11-1956, as importações eram feitas através do financiamento no exterior pelos exportadores ou entidades bancárias, por prazo mínimo de 3 anos, sendo a venda ao agricultor feita pelos distribuidores.

O Govêrno Federal deixou de ser um revendedor de máquinas, o que até certo ponto é o mais razoável, uma vez que não dispõe de rêde de distribuidores para revenda de peças e assistência técnica. Apenas, controlava o prêço, fornecendo o câmbio especial necessário e limitando o lucro do vendedor.

O plano do Conselho do Desenvolvimento previu uma importação anual de 5.500 tratores, para que o Brasil possuísse em 1960, cêrca de 72.000 tratores. Considerando a área cultivada de 25 milhões de hectares, da um índice de 350 hectares para cada trator.

Foram fornecidos recursos à Comissão de Mecanização da Agricultura que possibilitaram a importação em quatro anos de 25.264 tratores, além de 2.148 colhedeiras de cereais méudos (combinadas) e 11.093 máquinas diversas. As importações dos ratores foram assim distribuidas: em 1957 — 6.354; em 1958 — 4.017; 1959 — 5.034 e 1960 — 9.359 tratores.

A importação e o comércio de tratores e de máquinas agrícolas no Brasil tem sofrido muitas variações. É função das disponibilidades cambiais que divergem de ano para ano, não só no tota, como, também os países para os quais são abertos créditos. Acarreta isso sensível prejuízo, devido à impossibilidade de serem criadas grandes companhias capazes de levar ao agricultor assistência técnica e de reparos, bem como tornam difícil a existência de um estoque eficiente de peças necessárias à substituição.

### G.E.I.M.A.R.

O Decreto nº 47.473, de Nacional da Industria da Tratores Agrícolas. Em seu artigo 14, está previsto que o partir de 1-7-1960 nenhuma importação de tratores completos e montados será autorizada com benefício cambiais a fiscais.

No I Simpósio de Professôres de Mecânica, motôres e máquinas agrícolas realizado em fins de outubro de 1959, em Piracicaba, S.P. foram sugeridas diversas especificações técnicas para os tipos de tratores a serem fabricados no Brasil. Essas recomendações foram integralmente adotadas pelo G.E.I.A., na seleção das fábricas de tratores em instalação no país.

Em 2 de maio de 1961, foi assinado pelo sr. presidente da República, o Decreto nº 50.519 que cria o Grupo Executivo da Indústria de Máquinas Agrícolas e Rodoviárias. Esse ato demonstra o interêsse do chefe da Nação em proporcionar ao homem do campo melhores meios de produção e a elevação do seu padrão de vida.

A instalação da indústria de tratores no país deve proporcionar uma política mais segura referente à moto-mecanização da agricultura. Estas medidas se impõem devido, principalmente, ao êxodo rural que se observa em tôdas as partes do território nacional, acarretando a necessidade da substituição da mão de obra humana pela fôrça motriz a fim de que não decaia a produção agrícola e pastoril.

# Duas Notícias

### 1 — THE RIGHT MAN IN...

Merecem apoio os protestos que as Sociedades Brasileira de Agronomia e de Veterinária apresentam às autoridades quando "leigos" são indicados para lugares que por direito de profissão cabem aos engenheiros-agrônomos e aos veterinários.

Há poucos dias a S.B.A. reclamou contra a nomeação de um advogado para um cargo técnico do INIC e protestou porque o co-diretor brasileiro do ETA não é um profissional segundo determina a lei.

Em várias Comissões onde o Ministério da Agricultura deve participar nem sempre são indicados técnicos ou, às vêzes, não é o especialista no setor específico que o representa.

Apõem-se, outrossim, restrições ao trato dispensado aos problemas agropecuários internacionais, onde o Brasil deve intervir, por interêsses próprios, porém cujas soluções são dirimidas e as representações feitas, únicamente pelo pessoal do Itamarati.

Deve ser adotada uma orientação segura pelo ministro Romero Costa no sentido de salvaguardar o bom nome da pasta que dirige, prestigiando os técnicos mais capacitados e estudiosos do assunto, frequentemente relegados a segundo plano por "empistolados".

Vamos ver até onde pode ser executada a opinião do presidente J.Q. O PISTOLÃO NÃO FUNCIONARÁ?

### 2 — ESTOCAGEM DA CARNE NA ENTRESSAFRA

Todos os anos o fato se repete: divergências entre os grupo de trabalho que estuda o problema do fornecimento de carne na entressafra e os interessados no assunto, Sindicato da Indústria do Frio, Frigoríficos etc. etc.

O povo é o eterno sacrificado pois há restrições na venda da carne e o seu preço é aumentado numa época adversa.

Nunca foi levado em consideração que o Decreto-lei n. 9.883 que possibilitou aos frigoríficos, as atividades de cria, recria e engorda dos bovinos, condicionou também devêres: estocagem da carne bovina e reservas de bois gordos para a entrega na entressafra.

A liberdade de criação de gado pelos frigoríficos, no território nacional, (sòmente o frigorífico Anglo, dispõe de uma área declarada de .. 200.000 hectares, sem falarmos de glebas possívelmente, em nome de terceiros), está possibilitando a formação de monopólio, na compra de animais para abate, com prejuízos aos criadores.

Dizer que há vantagens a pecuária nacional e aos consumidores, seria verdade, se o mesmo fôsse cumprido, com abastecimento dos grandes centros de consumo na entressafra.

Uma estocagem de 27 mil toneladas de carne bovina, como é solicitada pelo govêrno, não é aceita, apesar do financiamento em condições, sob a alegação que existe gado suficiente para atender os consumidores na entressafra. Como observamos, não há, nunca houve e não haverá cooperação dos grandes frigoríficos estrangeiros para resolver o problema agudo e anual do abastecimento do gado na entressafra.

O Decreto-lei 9.883, (promulgado dois dias antes da atual Constituição Federal), deveria ser revogado pelos motivos já expostos.

Notícia recente, afirma que o major Maurício Cibulares, presidente da COFAP, é favorável à exportação de carne bovina, na previsão que não haverá escassez do produto na entressafra e nem aumento do seu preço. Veremos...

Segundo a Confederação Rural Brasileira, haverá uma sobra de 500 mil novilhos, prontos para o abate, para atender os centros consumidores na entressafra.

No Rio Grande do Sul, até 18 de maio do ano corrente, já havia 13 pedidos de licença de exportação de carne bovina no valor de US$ .... 9.646.239,90 ou Cr$ 2.507.502.374,00.

Como vemos, apesar da pecuária nacional, lutar ainda com grandes fatôres adversos, irá trazer divisas ao Brasil que tanto necessitamos.

Auxiliar e prestigiar em todos os sentidos os nossos pecuaristas, (venda ao preço de custo de arame farpado, vacinas eficientes contra a febre aftosa e outras zoonoses, vermífugos sementes de capins e leguminosas de alto poder germinativo, crédito a tempo e a hora, assistência técnica etc. etc.), deve ser o fito do govêrno, para que o rendimento das nossas criações seja duplicado.

# Do limão ao limoeiro

**SHISUTO J. MURAIAMA**

A cultura de limões é fácil. Depois de plantado, o limoeiro, tanto o "galego" como "siciliano", carrega de rebentar galhos, e isto todos os anos, durante 10, 20 anos ou mais. Quase não há pragas. O que falta como já dissemos, é o mercado compensador.

Mas, como a cultura é fácil e barata qualquer preço que se consiga é lucro na certa, desde que o frete não seja muito caro.

As duas variedades mais conhecidas de limões (galego e siciliano) — pertencem a espécies diferentes. Mas, isso, para nós, não tem importância.

Vulgarmente, distinguimos em limões dois grupos bem distintos: limão doce e limão azêdo ou ácido.

O limão doce não tem valor comercial, embora seja muito apreciado para uso doméstico. Por isso, dêle aqui não falaremos.

**1 CLIMA**

O limoeiro dá em tôda parte. Podemos ver pomares, comerciais ou não desde o Oiapoc até os pampas do Rio G. do Sul. Vemos laranjas, desde 1 metro de altitude (litoral) até 1.000 ou 1.500 ms. como é o caso de Campos do Jordão (São Paulo).

Grandes laranjais de exportação foram ou são localizados na Baixada Fluminense e no altiplano do Estado de São Paulo (Limeira e adjacência).

Apenas em altitudes elevadas sujeitas a constantes geadas e vento sul, as culturas são contra-indicadas.

**2 SOLO**

Dizendo que a citricultura é possível em tôdas as latitudes e altitudes do Brasil, quiça do mundo, está dito tudo. Tôda e qualquer terra serve. Crescem e produzem regularmente tanto em solos tipicamente arenosos como em terrenos francamente argilosos. Também têm idêntico em solos rasos e em solos profundos. Colhem-se laranjas ou limões tanto em chão recém-desbravado, como em terrenos ultra-explorados por outras culturas.

Evidentemente, quem vai querer possuir um pomar de laranja comercial que lhe possa trazer lucro, não vai pretender formá-lo em carrascal, em campos ou cerrados, ou então, em terrenos alagadiços ou turfosos. Nesses terrenos as despesas seriam enormes, e em consequência, mínimos os lucros. Logo, há de haver um tipo de solo ideal para citricultura. Esse tipo de solo é o sílico-argiloso, profundo, regularmente provido de matéria orgânica e de elementos químicos.

O que vale numa boa citricultura são as boas propriedades físicas do terreno, tais como predominância de areia sôbre argila, boa profundidade, boa porosidade etc. Devem-se evitar os terrenos recém-desbravados e os turfosos, pois o excesso de matéria orgânica determina má qualidade dos frutos.

**3 ESCOLA DE VARIEDADES**

Em se tratando de limões, não há dificuldade na escolha de variedades. Plantaremos o siciliano ou eureca, o galego e o Taiti.

O público já consagrou o galego como o rei dos limões. Plantemos, então de preferência, o galego! Caso se tenha deficuldade para encontrar suas mudas, planta-se, então, o siciliano que produz todos os dias e durante o ano todo. E', também, o que mais resiste ao transporte.

**4 LIMÃO GALEGO**

Frutos muito pequenos, esféricos, de côr amarelada, casca lisa e fina, odor forte característico, polpa firme, sucoso, com 5 a 6 sementes, sabor ácido característico. A árvore é de porte médio, com fôlhas médias e excelente produção.

**5 LIMÃO EUREKA OU SICILIANO**

Os técnicos teimam em chamá-lo "eureca", todavia o nome mais comum dêste tipo de limão é siciliano.

Frutos de tamanho médio côr amarelada, elípticos ou oblongos, casca rugosa, polpa pálida firme e muito sucoso. A árvore é de bom porte, galhos esparramados ou abertos, fôlhas grandes. O siciliano e o limão doce se confundem totalmente, ambos caracterizados pelo grom-de-bico ou "umbigo".

**6 LIMÃO TAITI**

E' uma variedade recente e que tem tido boa aceitação pública. Os frutos são médios, amarelados, elípticos ou oblongos. Casca ligeiramente rugosa e com bico ou "umbigo" maior que o do galego e o siciliano. A polpa é firme e cítrica e o suco abundante mais do que o das duas variedades já descritas. As árvores são de porte médio, galhos esparramados e abertos. Fôlhas grandes e de côr verde-escura. O fruto não apresenta semente alguma.

**7 MUDAS ENXERTADAS**

"Uma boa muda de citrus é a pedra angular da citricultura". A fase, aparentemente banal, diz tudo. Uma boa muda determina tudo o mais. Deve estar enxertada em cavalo ou porta-enxêrto adequado, ter boa formação, grande vigor e absoluta sanidade.

**8 O PORTA-ENXÊRTO PARA LIMÕES**

Os limões doces e ácidos, tais como a lima da Pérsia, o galego, o Taiti etc., devem estar enxertados sôbre laranja doce ou limão cravo. Os limões verdadeiros, tais como "eureca", "siciliano", "Lisboa" e o doce, devem ser enxertados sôbre laranja azêda ou da terra.

Fora disso, não há salvação. Nunca se use, jamais se utilize a lima da Pérsia como cavalo!

### ONDE COMPRAR AS MUDAS ENXERTADAS

A tendência natural da nossa gente é querer, ela mesma, fazer enxertos e está errando. Começa, quase sempre, que não possui pés francos de laranja doce ou de laranja azêda ou de limão cravo. Depois não sabe que diferença existe entre o galego e o siciliano. Não sabe que cada um dêles exige porta-enxêrto diferente. O que faz é enxertar "á olho", no primeiro pé de laranja que encontra, ou nas mudas que formou com sementes que arranjou não sabe onde.

Compremos mudas de dois anos dos melhores viveiristas, nas melhores casas do ramo de absoluta idoneidade moral e profissional.

E plantemos com torrão; custam mais, mas o seu pagamento será de cem por cento.

### LOCALIZAÇÃO DO POMAR DE LIMOEIRO

O citricultor deve estudar com atenção os seguintes itens:

**1** Distância dos centros de consumo ou portos de embarques; entradas; meios de transportes.

**2** Topografia: exposição e possibilidade de irrigação do terreno.

**3** Condições que influem sôbre a qualidade e aparência dos frutos.

**4** Facilidade de comercialização.

### PREPARO DO SOLO

O terreno deve sofrer, antes do plantio, duas arações, uma cruzando a outra. Feito isso, abrem-se covas nas distâncias de 6x6 ou 7x7m, tendo cada cova 80cm2 de boca para 60cm de profundidade. O terreno, depois de plantado, deve ser cultivado com um feijão qualquer, como seja, mucuna, cudzu ou feijão de porco, a fim de haver adubação verde e, ao mesmo tempo, ser evitada a erosão.

### NÚMERO DE COVAS POR HECTARES

Usando-se as distâncias de 7x7m veremos que num hectare (10.000 m2) cabem cêrca de 200 limoeiros e num alqueire paulista (24.000 m2) cêrca de 480 pés.

### ADUBAÇÃO POR COVA

Uma boa muda deve receber boa adubação para corresponder ao que dela esperamos. Assim, em cada cova de 0,80x0,60, colocam-se uma lata (20 litros) de estêrco de curral, lixo ou estrume de ave, bem curtido, mais 2 quilos de farinha de ôsso, 1 quilo de superfosfato e 1/2 quilo de cinza. Êste material, bem misturado com terra da própria cova, é colocado na cova uns dez ou vinte dias antes do plantio. Ao cabo dêsses dias, a terra nova cederá, sedimentará, quando então se completará até a boca com a própria terra.

### ÉPOCA DE PLANTAÇÃO

Em regiões onde o inverso é úmido ou chuvoso (sul e nordeste) o plantio é feito nessa época, isto é, em junho, julho e agôsto. Nas zonas de inverno sêco (São Paulo, Minas e outros Estados), o plantio deve ser feito no início das águas (setembro, outubro, novembro).

Quanto o transporte é feito com torrão, em qualquer época do ano é possível o seu plantio.

### PLANTIO

As mudas de raízes nuas serão plantadas em dias nublados ou chuvosos de setembro e outubro. Se a muda vier em jacàzinho, tira-se primeiramente do mesmo e planta-se a muda com o máximo de terra possível do jacazinho.

Quer se plantem mudas nuas ou de torrão, depois de plantadas é preciso regar as covas, abundantemente, com pelo menos 20 litros de água. Em seguida, lança-se uma camada de palha ou capim ao redor da cova, para evitar a evaporação e o secamento rápido da terra.

### TRATOS CULTURAIS

Com a adubação preconizada para a cova, não é necessário fazer outra fertilização dentro de cinco a dez anos, desde que, após o plantio, o terreno fique coberto de um adubo verde, como mucuna, cudzu, feijão de porco ou crotalária. Esta prática de adubação verde evita capinações constantes do pomar e evita os efeitos terríveis da erosão.

### PODA

"Qualquer redução de galhos da copa das plantas cítricas ocasiona diminuição da produção". E' esta a razão pela qual do limoeiro só se eliminam os galhos secos, ladrões ou doentes e, eventualmente, alguns falhos do centro da árvore para melhor arejamento.

### COLHEITA

A colheita dos primeiros limões é feita a partir do terceiro ano. A produção vai aumentando de ano para ano, até que a partir do 5º ou 6 ano já será comercializada. Com dez anos ou mais, conforme o clima, solo, adubação e tratos culturais, um limoeiro pode produzir mais de uma caixa, das de querosene, de limões.

### VENDA DO PRODUTO

Num pomar comercial, o produto é vendido aos comerciantes por caixa, ou safra tôda no pomar, ficando a colheita e o transporte por conta do comprador.

Quando a produção é ainda pequena, o próprio lavrador colhe seus limões e os vende aos quitandeiros, aos feirantes e aos donos das bancas dos mercados.

### CONCLUSÃO

Já vimos que a cultura do limoeiro é diferente da de laranja tipo exportação. A planta do limoeiro é mais rústica e mais resistente às pragas e moléstias. Produz muito e abundantemente durante o ano todo. Os frutos não sofrem padronização, pois o seu consumo é apenas interno.

A planta vinga em qualquer lugar e em qualquer clima e solo. Na maior parte dos quintais brasileiros existe um ou mais pés de limoeiro galego ou siciliano.

O transporte da sua safra pode ser feito em qualquer utensílio: jacá, caixa de querosene, saco de aliagem etc.

Plantemos, pois limoeiros, que a vida há de correr mais amena, mais "doce"...

# Suinocultura progressista

A Versuchsgut Hans Dusse é uma fazenda experimental cujo nome deriva de bairro anônimo na província de Soest. Até há alguns anos denominavam àquela zona os "Centurion" das fôrças motorizadas britânicas durante as exercitações. Agora ela hospeda porcos e leitões de tôdas as variedades e dimensões para consentir a 1.500 aprendistas de zoo-técnica chegados dos mais diversos cantos do mundo, apreender os novos métodos racionais de criação suína praticados na República de Bonn. A fazenda consiste em longas construções de um só andar, com grandes janelas e imensos silos cheios de forragem e verdadeiros apartamentos de dois comodos de 40 metros quadrados cada um. O porco ocupa um apartamento particular cujas portas se abrem nos dias destinados à multiplicação da espécie. Os dois cômodos brancos ou limão podem-se definir living e toillette. Os zootécnicos da Westfália descobriram após anos de pesquisas que se os porcos se criam em condições e até mesmo de confôrto e à êles se impõe uma dieta rigorosa a sua carne se torna macia e gostosa, a gordura diminui com evidentes vantagens para o organismo dos consumidores. O porco é um animal naturalmente limpo. Fala-se muito no seu amor à sujeira, trata-se porém de um lugar comum. O porco é "porco" porque muitos criadores não cuidam suficientemente dêle e o condenam à uma injusta sujeira.

Os tempos de comedouro imundo acabaram. Um futuro de limpeza, de conforto e de respeitabilidade abre-se diante dos 15 milhões de suínos que vivem entre o Reno e o Elba. Estes porcos abastados que gozam dos prodígios zootécnicos do milagre econômico alemão representam menos de 1% do conjunto.

Os camponêses da Ostinghansem, o lugarejo mais próximo da Hanns Dusse orgulham-se do que se realizou com um milhão e trezentos mil marcos estabelecidos no quadro do "Plano Verde" do govêrno de Bonn. A soma consentiu construir os dois primeiros conjuntos de edifícios com 200 apartamentos para suínos. Os outros se acham em fase de construção. A maior parte dos apartamentos é reservada aos leitões. Em Ostinghansem fala-se de fato em "jardim de infância modêlo". Os porquinhos entram nêle quando têm apenas dez semanas após visita meticulosa dos veterinários. A Versuchsgut quer obter o "super-porco", o suíno modêlo, alegria das mêsas e orgulho da zootécnica. Os colaboradores do ministro Niermann, um dos promotores do projeto de Hans Dusse, usam sua experiência de criadores de suínos na zona de Wendem perto de Lubheeke para afirmar que a dieta racional além de melhorar a raça faz economizar milhões. Até hoje deu-se para comer aos porcos qualquer coisa numa media de quatro ou quatro quilos e meio por dia. O resultado era do aumento de um quilo por dia nas primeiras semanas de vida e nas sucessivas. Agora um aumento igual pode-se conseguir com doses menores de centeio misturado com leite em pó e cálcio, vitaminas extraídas dso peixes e peixe pulverizado. Fala-se em dieta emagrecente ou pelo menos destinada a diminuir a gordura supérflua. Em nenhum caso o pêso do suíno deve superar os 110 quilos.

Com esta dieta os criadores da Alemanha Ocidental economizão anualmente 400 milhões de marcos. Os peritos sustentam que para criar porcos nas condições atuais se deve arriscar o dinheiro. A criação de um porco de 110 quilos custa 275 marcos. O conforto e a dietética da Hans Dusse reune o agradável para os porcos a serem criados ao útil para os pacientes indivíduos que os criam.

# Nôvo tipo de leite concentrado

Um nôvo tipo de leite esterilizado e concentrado, idealizado pelos cientistas da Universidade de Wisconsin, terá importantes efeitos sôbre o mercado de laticínios dos Estados Unidos em futuro próximo, e dentro de alguns anos marcará sua influência também nos demais países do mundo. A facilidade e a economia de manuseio e armazenamento, e sua alta qualidade que o torna equivalente em sabor e valor nutritivo ao leite fresco, certamente proporcionarão numerosas alterações tecnológicas na indústria de laticínios, favorecendo ainda a obtenção de um alimento de alto valor nutritivo em regiões onde o leite é difícil de ser obtido ou é muito dispendioso.

# Valor da veterinária

A Real Sociedade Agrícola da Grã-Bretanha informou que Sir John Ritchie, chefe do Serviço Veterinário do Ministério da Agricultura, Pesca e Abastecimento será a primeira pessoa galardoada com o Prêmio e Medalha Bledisloe, outorgado por trabalho meritórios na ciência veterinária ou na sua prática. Sir John foi agraciado por sua obra em pról da extinção da tuberculose bovina.

# Juiz de Fora:...

(Conclusão da 6a. página)

de levar moderno edifício para o Seminário Diocesano.

Por tudo isso, senhor prefeito, a Diocese de Juiz de Fora, fazendo justiça no mérito inegável, deseja apresentar a V. Exa. o atestado espontâneo de sua incoercível gratidão. De V. Exa. humilde sêrvo em Cristo, Geraldo Maria de Morais Penido, bispo diocesano."

# A indústria avícola na Rússia

Os russos, esperam produzir no ano de 1965, 700 milhões de frangos para engorda, como também 37 bilhões de ovos anualmente.

Não é provável a exportação de produtos avícolas para a Europa — oeste. Na Rússia, atualmente se criam 400 milhões de aves, completamente desenvolvidas sendo 86 por cento galinhas, as demais são perus, patos e gansos.

Dos 400 milhões, 100 milhões se encontram nas granjas do Estado, e o restante repartido em granjas normais e em criações da cidade.

O interessante no caso é que a pessoa, na Rússia, não chega a 108 ovos, comparado com 240 ovos na Inglaterra e 350 nos EUA.

O consumo de carne de ave por cabeça e ano, chega a 3,4 quilos em comparação com 4,5 na Inglaterra e 19,9 quilos nos EUA.

# DIZ CASTILLO: A FINA ELEGÂNCIA É DISCRETA

## Revela-se a pureza de suas línhas

**Sucesso dos vestidos de Madeleine de Rauch, que apresentam sempre algo de original: tivemos oportunidade de ver realizado um belo vestido em crepe negro com as costas blusadas. Os modernos chapéus podem ser em palha plástica. E são bonitos.**

* * *

Dior sugere os vestidos levem em musselina estampada, esvoaçantes de grande graciosidade. Os modelos de saia-sol fazem muito sucesso entre as elegantes.

* * *

**Os "tailleurs" de Castillo revelam-se discretos na pureza de suas linhas. Os cintos de couro muitas vêzes são detalhes interessantes nos modernos casacos.**

* * *

O padrão Príncipe de Gales é sempre atual. As criações gênero clássico ficam muito bem nesse gênero de tecido. Botões metálicos, dourados, adornam os atuais casacos que se apresentam com extrema simplicidade.

* * *

**Os cintos de couro encrustados se prestam a marcar a cintura mais baixa das elegantes. O "pied de poule" tecido ideal para as criações do inverno: discreto, prático, elegante.**

* * *

Os casaquinhos de Heim são, muitas vêzes, debruados com festões, e as saias abertas dos lados. Figuram os pespontos como detalhe gracioso na moda atual.

* * *

**Jacques Heim adota o tricô de máquina e consegue conjuntos muito interessantes, de vestido e casaquinho de linha sóbria.**

* * *

Rendas e mais rendas são adotadas em casacos, em vestidos de noite e até em capas para acompanhar o "fourrure" da meia estação. A renda continua na moda.

* * *

**O tecido "mohair" tem muitas adeptas. Êle realmente satisfaz no nosso inverno. É macio, tem boa queda, agasalha muito bem. As boas confecções podem ser confiadas ao "mohair" que é muito adotado na Europa e sempre com sucesso.**

* * *

Os vestidos mais "habillés" caracterizam-se pelos seguintes detalhes — alças de pedras de fantasia, duplos cintos de musselina, a romântica saia de crinoline, as estolas de marta E mais: elegância feminina em alta categoria.

* * *

**VESTIDOS bordados de pérolas e de pedras coloridas fazem sucesso nas horas noturnas. Vestidos despojados de feitio, simples, retos em geral cuja finalidade é a apresentação do rico bordado que o compõe.**

* * *

Para as horas esportivas continua o sucesso dos "duas peças" em jérsei ou lãzinha, nas quais podem ser interpretadas as mais diferentes variações. A flanela aparece com tôda a sua juvenilidade, prestando-se à confecção de modelos muito graciosos, debruados alguns, outros interpretados no autêntico gênero esportivo.

* * *

**A presença dos imensos colares — tão em voga nos dias que correm — impediu que a gola funcionasse êste ano como elemento imprescindível à apresentação dos modelos na nova estação.**

* * *

Ressurge a arte do tricô que, vai ser muito empregado com engenho e arte na confecção de casacos, suéteres, gorros e luvas A antiga arte de nossas avós ressurge e sempre com o mesmo prestígio.

**Rosas que pousam nos ombros**

*Jean Patou envia às leitoras do DIARIO CARIOCA o "vestido romântico". E confecção em musselina verde e tem rosas feitas do mesmo tecido que constituem o detalhe original. A linha é longa, a saia farta, com fôrro de tafetá.*

## Receitas Favoritas

Desejo lembrar às leitoras que os ovos de granja fazem pudins mais nutritivos. Recebendo alimentação adequada à produção de ovos, as aves de granja apresentam produto de maior valor nutritivo e com a quantidade necessária ao preparo de pratos finos e saborosos. O maior conteúdo de vitaminas e melhor qualidade de proteínas dos ovos de granja são obtidos através de alimentação das aves. Para conseguir maior produção e melhores lucros, os granjeiros alimentam suas aves da melhor maneira possível e como resultado são produzidos ovos de melhor qualidade e que atendem perfeitamente às exigências das donas-de-casa.

Eis uma receita de **pudim econômico e bastante nutritivo:**

INGREDIENTES — Duas xícaras de miolo de pão; uma xícara de água fria ou leite; uma colher de sopa de manteiga, cinco ovos, uma xícara de açúcar e uma colher de vanilina. (Colher de chá).

Deixar o miolo de pão no líquido para amolecer. Bater as gemas com o açúcar, juntar as claras em neve, misturas aos ovos e à manteiga derretida. Por último, vanilina e levar ao banho-maria em fôrma caramelada, durante vinte e cinco a trinta minutos.

* * *

INGREDIENTES: 2 xícaras de farinha de trigo, meia colher de chá de sal, 1 colher de chá de fermento em pó, 2 colheres de sopa de margarina, 2 ovos inteiros, 2 colheres de sopa de leite.

MANEIRA DE FAZER: Misturar a farinha, o fermento e o sal. Peneirar. No centro, numa cavidade, colocar os ovos e o leite. Amassar com as pontas dos dedos, de dentro para fora até misturar tôda a farinha e formar uma massa homogênea. Sovar durante 5 minutos tôda a farinha e deixar descansar, em lugar frio, de preferência na geladeira, durante 30 minutos. Abrir a massa formando um círculo grande e cortar as fatias triangulares, enrolando em cada fatia um pedaço de carne de frango já refogada. Começar a enrolar no lado mais largo e terminar apertando bem a ponta. Pincelar com gemas. Levar ao fôrno quente durante quinze minutos e servir.

* * *

**Um litro de leite, seis ovos, açúcar à gôsto, baunilha, casca de limão.**

Leve o leite ao fogo para ferver, enquanto bate as claras em neve bem duras. Quando o leite estiver fervendo, vá deitando as colheradas dpa neve, deixe ferver um pouco e vire-as com uma escumadeira, para que cozinhem dos dois lados. Retire-as do leite e vá colocando numa vasilha bem funda, tendo bastante cuidado para que as claras não cozinhem demais. Feito isso, tire o leite do fogo, junte as gemas batidas com o açúcar a gôsto e misture bem. Torne a levar ao fogo mexendo até engrossar. Ponha baunilha e despeje o creme sôbre as neves. Deve ser servido bem gelado.

* * *

**Ensopa-se com todos os temperos um frango bem novinho. Quando estiver pronto, tira-se do môlho e põe-se numa panela uma colher das de sopa bem cheia de manteiga e duas cebolas grandes cortadas em rodelas finas. Junta-se o frango e deixa-se fritar bastante. Mistura-se 250 gr de farinha-de-mandioca com o leite puro de um côco, esfarinhando com as mãos para ficar uma farofa, bem úmida, põe-se então o sal. No momento de servir põem-se numa frigideira uma colher de sopa de azeite. Quando estiver fervendo, mistura-se rapidamente a farofa que se arruma no prato em volta do frango. Põe-se um pouco de pimenta no môlho e serve-se.**

VESTIDO ESTAMPADO: PRATICO

*O modêlo nada tem de extraordinário. Mas o tecido revela grande influência na confecção. Trata-se de um gracioso vestido de algodão estampado em côres alegres. A gola é grande e as mangas três quartos. Nada melhor para vestir a qualquer momento, saídas matinais ecompras na cidade.*

## Aquí prá nós...

**COMO SERVIR UM JANTAR: APENAS 3 ITENS**

1 — Para servir um jantar elegante, dispense uma especial atenção aos mínimos detalhes. Toalha e guardanapos brancos. No centro da mesa um recipiente de cristal com algumas flôres devem ter caules curtos. Os porta-talheres caíram em desuso, sobretudo para os jantares de maior cerimônia. Os garfos colocados à esquerda, as facas e as colheres à direita. Os talheres que serão utilizados em primeiro lugar são os que estão mais afastados do prato. Copos igualmente colocados segundo a ordem do uso: como para vinho branco, sêco, para o primeiro prato, depois copo para vinho tinto, finalmente a taça para champanha e copo para água.

2 — Os convidados devem ser servidos ou se servirão pela esquerda As travessas serão apresentadas impecáveis. Os pratos, talheres etc., depois de usados, serão tirados pela direita. E' preciso prestar muita atenção em apresentar as travessas sustentando-as suficientemente para que o convidado se possa servir com a máxima comodidade. Usa-se trazer as travessas sôbre guardanapo dobrado. As bebidas devem ser servidas sem se erguer os copos da mesa.

3 — Sirva uma "entrada" fria, em seguida um prato de peixe, depois o prato principal que pode ser um assado com legumes. A salada deve ser a última a ser servida. E' preciso equilibrar o cardápio de tal maneira, que se um convidado não gostar de um prato possa servir-se de outro mais copiosamente. A salada será temperada com leve môlho, servido à parte, para que o convidado a tempere a seu gôsto, pois muitos apreciam salada sòmente com sal. Como sobremesa, ofereça um dôce e uma salada de frutas. O café deve ser servido em outra sala, possivelmente no "living".

— • —

**DECORAÇÃO**

Na decoração das salas de jantar são comuns os murais, espêlhos, quadros decorativos, cerâmica moderna. A mesa retangular é a mais agradável à vista mas a circular permite maior número de pessoas. Em geral, o mobiliário das salas de refeições deve constar de uma mesa, cadeiras e o "bufet" onde pode ser exposta a prataria e os cristais quando tiverem valor artístico. Foi abolida a cristaleira por ser pouco decorativa.

— • —

A moderna decoração oferece o ensejo de se conseguir arranjos muito originais. Por exemplo, as toalhas em algodão de côres alegres, centros de mesa em cerâmica, enfeitados de flôres do campo são detalhes muito sugestivos. Não se deve esquecer que as flôres farão parte da combinação de côres de uma sala. E muito interessante e moderno o uso de folhagens, frutos e legumes na decoração das mesmas.

— • —

**ALIMENTAÇAO: IMPORTANTE**

O hábito de ingerir um ôvo por dia é dos mais salutares. As crianças em idade escolar evidentemente devem comer ovos juntamente com o leite. Êle pode participar das merendas, quando já não tenha sido servido como um dos componentes do almôço A merenda, refeição da tarde, entre o almôço e o jantar, constituída de um copo de leite, pão e manteiga e um ôvo é ideal para manter as crianças sadias e bem alimentadas.

### Os caminhos da beleza

**COMO LIVRAR-SE DOS POROS DILATADOS**

Limpeza completa da pele, loção adstringente. O uso de uma escôva para friccionar a pele também ajuda.

— oOo —

**...E COMO EVITAR O QUEIXO DUPLO**

Dormindo sem travesseiro ou com um travesseiro bem baixo.

— oOo —

**...E COMO DAR A MELHOR FORMA À SOBRANCELHAS**

Pepilar nos pontos estritamente necessários. Escove-as diàriamente para que conservem uma linha suave e igual.

— oOo —

**...E COMO DISSIMULAR O QUEIXO PROEMINENTE**

Usar sôbre êle pó-de-arroz de côr levemente mais escura do que para o restante do rosto.

— oOo —

**...E COMO CONSERVAR A LINHA?**

Seguir um regime especial, não exagerando na quantidade dos alimentos ingeridos. E fazer um pouco de ginástica

— oOo —

**...E COMO IMPEDIR A TRANSPIRAÇAO DAS MAOS?**

Tomar um calmante para o sistema nervoso. Usar um desodorante.

— oOo —

**...E COMO EVITAR O EXCESSIVO DESENVOLVIMENTO DOS QUADRIS?**

Sentar o menos tempo possível.

— oOo —

**...E COMO PARECER MAIS ALTA?**

Evitar caminhar curvada Procurar manter a linha natural do corpo, sem exagerar

— oOo —

**...E COMO MELHORAR O ASPECTO DE UM ROSTO LARGO DEMAIS?**

Aplicar o "rouge" bem no alto das faces, subindo até as têmporas.

**...E COMO CONSEGUIR O MAXIMO DE UMA BASE DE PO-DE-ARROZ?**

Aplicar com os dedos, em ligeira massagem, a fim de que penetre bem na epiderme.

— oOo —

**...E COMO REJUVENESCER O PESCOÇO?**

Inclinar a cabeça até apoiar o queixo sôbre o peito Endireitar a cabeça em seguida, levá-la para trás o mais possível. Movimentos ritmados conservando os ombros imóveis.

— oOo —

**...E COMO CONSEGUIR NO ROSTO UM ASPECTO SADIO?**

Passar no rosto uma pedrinha de gêlo, envolta num guardanapo, após a maquilagem.

— oOo —

**...E COMO EVITAR A CASPA?**

Escovar generosamente os cabelos, massagear o couro cabeludo, lavar constantemente a cabeça com xampus adequados.

— oOo —

**...COMO FAZER COM AS UNHAS FRAGEIS DURAS?**

Mergulhar as unhas em azeite quente, azeite de oliva ou de amêndoas amargas. E usar na sobremesa gelatina, muita gelatina. E' a melhor maneira de conseguir unhas fortes.

— oOo —

FRIO: OS CASACOS

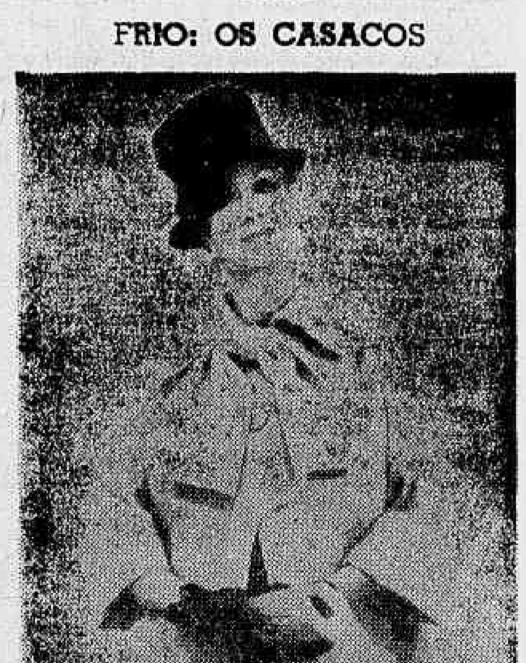

*Os casacos estão na ordem do dia e como vestem bem, agasalham, fazem a mulher elegante e distinta. Eis uma criação de Renee Lise — e que a denominou de "Grisette": "manteaux" em lã para usar de tarde, côr rosa coral.*

## Bridge

*JOSE' DULPHE PINHEIRO MACHADO*

### Corte cruzado ou estabelecimento de naipe?

Eis uma questão que desafia continuamente a argúcia dos bridgistas. O problema de quando desdobrar os trunfos ou tentar simplesmente a liberação de um determinado naipe requer um tratamento especial ainda não suficientemente esclarecido pelas obras especializadas no mecanismo do jôgo Assim, é com saudade que recordamos o excelente manancial didático que Ely Culbertson nos brindou com suas séries avançadas de "Autobridge". Senhor de um espírito esclarecido e eminentemente didático, Culbertson nos legou uma série de exemplos valiosos a respeito do tratamento adequado das diversas fases do Bridge, ensinamentos êsses que, ainda hoje, servem como ilustrações clássicas da técnica correta aplicável a êste jôgo-ciência. Voltando ao tema de nossa crônica atual, reportemo-nos, mais uma vez, à lição ministrada por Culbertson: "quando existe opção entre o corte cruzado ou a liberação de naipe, deve-se adotar um procedimento intermediário que combine as técnicas condizentes com cada uma dessas especialidades de carteio". Sabemos que o corte de naipe para a liberação de vencedoras suplementares nesse naipe está intimamente ligado a questão das entradas Outrossim, o corte cruzado exige, antes de mais nada, que se realizem, justamente, tôdas as vencedoras laterais aos naipes sujeitos a êste tipo de corte. Logo, uma vez que uma coisa está em discordância com a outra, será sempre de bom alvitre que se encontre um meio têrmo para atender a qualquer uma das hipóteses presentes.

Apreciemos a seguinte ilustração, objeto de comentários nossos há duas semanas:

NORTE
E — A R 9 7 4 3
C — 9 8 7 6
O — 6
P — 9 5

OESTE
E — 6 5
C — D 5 4
O — V 2
P — R V 10 8 6 4

LESTE
E — D V 10 8 2
C — V 2
O — R D 10 8 7 3
P — ——

SUL
E — ——
C — A R 10 4
O — A 9 5 4
P — A D 7 3 2

N/S VUL. O leilão:

| SUL | OESTE |
|---|---|
| 1 paus | Passo |
| 2 copas | Passo |
| 4 copas | Passo |

| NORTE | LESTE |
|---|---|
| 1 espadas | 2 ouros |
| 3 copas | 4 paus (!) |
| Passo | Passo |

Observem a voz inortodoxa de LESTE anunciando sua "chicana" de paus em nível de "4", para pedir a saída nesse naipe, caso os adversários contratem o "slam" Mas SUL, que não havia compreendido nada do leilão optou pela declaração final de "4 copas" e todos "passaram" subseqüentemente.

Após ganhar com o "A" a saída de ouros, SUL jogou ouros cortando na mesa, realizou as mestras de espadas e puxou paus levando um choque quando LESTE cortou a vaza A volta em espadas, SUL cortou com o "10" de copas, sofrendo o recorte do OESTE Seguiu-se novo corte de paus por LESTE quando OESTE repetiu êste naipe e a volta em espadas provocou um "uppercut" em trunfos derrubando o contrato.

Embora LESTE houvesse iludido o carteador com a sua declaração psíquica de "4 paus" SUL não deveria expor-se ao desnecessário risco de provocar um "corte cruzado" contra si próprio Embora as mãos combinadas reunam aparentemente características de "corte cruzado" ou de liberação de naipe, o declarante deverá estabelecer seu plano de carteio da seguinte maneira: se os trunfos estiverem distribuídos 3 — 2, não haverá dificuldades. "As" de ouros, dois cortes de ouros, "As" e "Rei" de espadas, "As" e "Damas" de paus e mais três vazas de trunfos na própria mão totalizam as dez vazas procuradas. Logo, uma vez ganha a vaza inicial com o "As" de ouros, SUL deverá jogar outros e cortar na mesa, prosseguirá eliminando duas rodadas de trunfos para continuar com novo corte de ouros no "morto". A seguir, poderá baldar duas perdedoras da sua mão nas mestras de espadas para só então puxar paus na tentativa de efetuar a "passagem". Nesta altura dos acontecimentos, LESTE nega o naipe Nada mais simples então para SUL do que "fiar" simplesmente a vaza para OESTE. O último, que já não dispõe mais de cartas de escape, haverá de realizar a "Dama" de trunfos, porém será forçado a abrir o naipe de paus com proveito para SUL.

Como viram, a mão não pode ser jogada tendo-se em vista a liberação de naipe ou o "corte cruzado". Pelo contrário, triunfa no caso o meio têrmo, que consiste justamente no corte parcial de naipes exclusivamente para fins de eliminar as cartas laterais de OESTE ao naipe de paus. Observe-se, ainda, que no presente caso, SUL deverá laborar bascado na hipótese de ser genuína a declaração de LESTE em paus Quando tal não ocrre, vinga o processo de eliminação e encerramento tão comumente utilizado em casos mais fàcilmente diagnostóveis do que o presente.

— • —

Em nosso último artigo localizamos o nome do célebre campeão mundial Terence Reese, dono, indubitàvelmente, de fartos recursos técnicos e psicolgicos. Hoje, poremos uma pedrinha no seu sapato... Intercalemos, porém, antecipadamente, nossa apologia pela suposta irreverência. Longe de nós a intenção de depreciarmos essa autoridade. Move-nos ùnicamente o propósito de estimularmos os bridgistas, em fase de formação com o fato de que todos são humanos e, destarte, sujeitos à praticarem êrros

NORTE
E — 10 4 2
C — 6 5 2
O — A D V 5 3
P — A 7

OESTE
E — R V 3
C — 9
O — 10 8 6
P — R V 9 6 5 3

LESTE
E — A 9 8 7 6 5
C — R D 3
O — 9
P — 10 8 4

SUL
E — D
C — A V 10 8 7 4
O — R 7 4 2
P — D 2

Contra "4 copas", declaradas por SUL, OESTE abriu o "3" de espadas LESTE fêz o "As" e voltou com a "sêca" de ouros. Prevendo o perigo iminente do corte de ouros, Reese em SUL bateu o "As" de trunfos para prosseguir jogando trunfos. LESTE, ao ganhar a mão, aproveitou o ensejo para atacar em paus, derrubando o contrato. A parte do problema do corte em ouros, é sabido que a melhor jogada percentual no caso consiste em jogar-se a "dupla passagem" de copas, salvo na hipótese presente da ameaça do corte Entretanto, SUL incorreu num êrro de apreciação ao bater o "As" de copas. O leitor é convidado a fazer uma pausa em sua leitura e terá dois minutos para descobrir qual foi o lapso cometido por SUL, quando declinou de tentar a "dupla passagem" em trunfos.

Se não acertaram com a resposta reparem no seguinte pormenor: o declarante não deveria tomar o corte de ouros se a primeira "pasagem" de copas perdesse e sobreviesse o corte de ouros E isto pelo simples motivo de que, se tal ocorresse, sobraria no final um trunfo no "morto" para tomar conta da carta perdedora de paus Simples, vocês não acham?

## Conversa com a mamãe

Faça com que seu filho se distraia ao ar livre, procurando interêsse na companhia de outras crianças. O menino que fica prêso, sempre em casa, se torna irritado e tem mau humor. Sol e ar puro são elementos essenciais ao pleno desenvolvimento físico e mental.

---

Para evitar que seu filho fique angustiado e com receio de moléstias, não revele excesso de ansiedade quando êle se queixar de doenças. Doença não deve ser pretexto para atrair atenção indevida Na presença de seu filho não discuta nem fale sôbre doenças. Tome as providências necessárias no caso, mas mostre-se despreocupada e tranquila.

---

O mau hábito de chupar os dedos é, na maioria dos casos, o fator responsável pela deformidade dos dedos. Entretanto, não será ralhando e castigando que se conseguirá corrigir êsse hábito na criança. Contràriamente, há que pesquisar a causa dêsse seu procedimento e agir para com a criança como se se tratasse não de ato voluntário, mas antes de uma manifestação nervosa, que é na realidade como o qualificam os médicos em nossos dias. Entre as multas causas, contam-se tensão nervosa, alimentação inadequada, ciúme, mêdo e infelicidade de um modo geral. Pode-se corrigir o prejudicial costume de chupar os dedos, se lhe fôrem apontados os inconvenientes de persistir nesse hábito.

---

Desde a idade de dois anos, todos os dias, os dentes devem ser escovados na face interna e na externa. Enquanto o bebê é pequenino pode-se usar simplesmente água com um pouco de bicarbonato de sódio. Quando mais crescido, deve-se pôr dentrifício sôbre a escôva. Com a idade de três anos a criança já pode escovar os dentes sozinha.

---

Deve-se evitar, na maneira do possível, a fadiga do bebê. Festas de aniversários, movimentação excessiva excitação, mudança de vida são sempre prejudiciais à saúde dos pequenos. Depois de crescidos, as festinhas são realmente excelentes porque visam estimular na criança o hábito da sociabilidade.

---

Quando seu menino mentir, chame-o à atenção com carinho e nunca de maneira intempestiva. E preciso acostumar a criança a dizer sempre a verdade, habituando-a a reconhecer o seu próprio êrro, quando mentir. A verdade deve ser sempre valorizada para que a criança desde cedo saiba distinguir qual o melhor comportamento a ser adotado.

Desde os primeiros anos de vida, logo que seu filhinho comece a entender, distribua-lhe pequenas tarefas, ajudando-o a ser independente. Ensine a criança a raciocinar com certa lógica, para que ela tenha facilidade de resolver os seus problemas.

---

O mel de abelhas é um alimento poderoso e de alto valor alimentício. Poderá ser incluído nas refeições das crianças e usado com sucesso sôbre biscoitos, torradas e frutas cítricas. O mel substitui com vantagem o açúcar.

---

Não cometa o grande êrro de ter preferências por um dos seus filhos Os outros herdeiros jamais a perdoariam por essa grande injustiça.